



T.C

TARIM VE ORMAN BAKANLIĞI  
BURDUR İL TARIM VE ORMAN MÜDÜRLÜĞÜ

## 2023 YILI FALİYET RAPORU

Ocak 2024

Burdur





Milli ekonominin temeli ziraattır. Bunun İçindir ki, ziraatta kalkınmaya büyük önem vermekteyiz

*K. Atatürk*

## 1 İÇİNDEKİLER

1	İÇİNDEKİLER.....	iii
2	TABLolar DİZİNİ.....	vii
1.	KURULUŞUN GENEL TANIMI.....	1
1.1.	Kuruluşun Teşkilat Yapısı ve Görevleri.....	1
1.1.1.	İl Müdürlüğü Teşkilat Yapısı.....	1
1.1.2.	İl Müdürlüğünün Görevleri.....	2
1.1.3.	Kadro ve Personel Durumu.....	17
1.1.4.	Bina, Araç Makine Parkı ve Teçhizat Durumu:.....	19
2.	DESTEKLEMELER.....	22
3.	2023 YILI ÇALIŞMALARI.....	26
3.1.	Gıda ve Yem Şube Müdürlüğü Çalışmaları:.....	26
3.1.1.	Burdur İli 2023 Yılında Alo Gıda 174 Çalışmaları:.....	27
3.1.2.	İhracat İşlemleri:.....	28
3.1.3.	Gıda İşletme Kayıt ve Onay Belgeleri:.....	29
3.2.	Bitkisel Üretim ve Bitki Sağlığı Şube Müdürlüğü Çalışmaları:.....	30
3.2.1.	Çiftçi Kayıt Sistemi Çalışmaları:.....	30
3.2.2.	Tarım Havzaları Üretim ve Destekleme Modeli Fark Ödemesi Çalışmaları.....	32
3.2.3.	Örtü Altı Kayıt Sistemi Çalışmaları:.....	33
3.2.4.	Devlet Yardım Mücadelesi Çalışmaları:.....	33
3.2.5.	Entegre Mücadele Projeleri:.....	34
3.2.6.	Tahmin ve Erken Uyarı Projeleri:.....	35
3.2.6.1.	Elmada ve Bağda Tahmin ve Erken Uyarı Projesi:.....	35
3.2.7.	Diğer Entegre ve Kontrollü Mücadele Çalışmaları:.....	36
3.2.8.	Süne Mücadelesi:.....	36
3.2.9.	Sürvey Çalışmaları:.....	36

3.2.10. Hasat Öncesi Pestisit Denetimi:.....	36
3.2.11. Bitki Pasaport Kayıt Sistemi: .....	38
3.2.12. Tohumluk, Kontrol ve Sertifikasyon Çalışmaları: .....	38
3.2.13. Sertifikalı Tohum ve Fidan/Fide Üretim Çalışmaları: .....	38
3.2.13.1. Tohum Sertifikasyon Çalışmaları: .....	38
3.2.13.2. Fidan Sertifikasyon Çalışmaları: .....	39
3.2.14. Gübre Bayi Denetimleri ve Gübre Tüketimleri:.....	39
3.2.15. İlaç, Alet Makine ve Tohumluk Bayileri İle İlgili Faaliyetler: .....	39
3.2.16. BKÜ Uygulama Usül ve Esasları ve Reçeteli Satış İşlemleriyle İlgili Çalışmalar:.....	40
3.2.17. EKÜY Çalışmaları:.....	40
3.2.18. Genel Zararlılar:.....	41
3.2.19. Bitkisel Üretimde Kullanılan Kimyasalların Kayıt Altına Alınması Çalışmaları: .....	41
3.2.20. Bitkisel Üretim ve Bitki Sağlığı Eğitim Çalışmaları: .....	41
3.2.21. Organik ve İyi Tarım Uygulamaları .....	42
3.2.22. Biçerdöver ve Hasat Kontrolleri:.....	42
3.2.23. Takep Projeleri.....	43
3.3. Çayır, Mera ve Yem Bitkileri Şube Müdürlüğü Çalışmaları:.....	44
3.3.1. Yem Bitkileri Üretimine İlişkin Çalışmalar:.....	44
3.3.2. 4342 Sayılı Mera Kanunu Kapsamında Yapılan Çalışmalar.....	45
3.4. Hayvan Sağlığı ve Yetiştiriciliği Şube Müdürlüğü Çalışmaları:.....	49
3.4.1. Hayvan Hastalık ve Zararlıları İle Mücadele: .....	49
3.4.2. Salgın Hastalıklar .....	49
3.4.3. Büyükbaş ve Küçükbaş Hayvan Kayıt Sistemi Çalışmaları:.....	50
3.4.4. Yurtiçi Hayvan ve Hayvansal Ürünler Sevk İşlemleri:.....	50
3.4.4.1. Kaçak Yakalanan Hayvan ve Hayvan Maddelerine Yapılan İşlemler .....	50
3.4.5. Mezbahalarda Kesimi Yapılan Hayvan Sayıları ve Karkas Miktarları .....	51
3.4.6. Hayvansal Ürün İhracat Uygulamaları.....	51

3.4.7. Veteriner Hekim Muayenehane ve Poliklinikleri.....	52
3.4.8. Tazminatlı Hayvan Hastalıkları ve Arılık Çalışmaları.....	52
3.4.9. Kalıntı İzleme Çalışmaları .....	53
3.4.10 Arıcılık faaliyetleri.....	53
3.4.11. Projeler.....	54
3.4.12 Canlı Hayvan Ticareti Yapan Satıcılara İlişkin Faaliyetler:.....	54
3.5. Balıkçılık ve Su ürünleri Şube Müdürlüğü Çalışmaları: .....	55
3.5.1. Avcılık.....	55
3.5.2. Yetiştiricilik:.....	56
3.5.3. Desteklemeler:.....	57
3.5.4. Balıklandırma Çalışmaları .....	58
3.5.5. Su Ürünleri Kontrol Hizmetleri .....	58
3.5.6. Su Kirliliği İzleme Çalışmaları.....	59
3.6. Tarımsal Altyapı ve Arazi Değerlendirme Şube Müdürlüğü Çalışmaları .....	60
3.6.1. 5403 Sayılı Kanun Kapsamında Yapılan Çalışmalar .....	60
3.6.2.Hazine Arazisi Değerlendirme İşlemleri .....	62
3.6.3. Tarımsal Elektrik Kullanımı İçin Verilen Sulama Raporu .....	63
3.6.4. Nitrat Kirliliğinin İzlenmesi Çalışmaları .....	63
3.6.5. Toprak ve Sulama Suyu Analiz Çalışmaları .....	64
3.6.6. 6537 Sayılı Yasa Gereği Yapılan Çalışmalar: .....	65
3.7. Kırsal Kalkınma ve Örgütlenme Şube Müdürlüğü Çalışmaları: .....	66
3.7.1. Kooperatifçilik Çalışmaları.....	66
3.7.2. Kırsal Kalkınma Yatırımlarının Desteklenmesi Programı Kapsamında Yapılan Çalışmalar .....	68
3.8. Koordinasyon ve Tarımsal Veriler Şube Müdürlüğü Çalışmaları:.....	71
3.8.1. İstatistik Çalışmaları .....	71
3.8.1.1. TÜİK Çalışmaları .....	71
3.8.2. Tarımsal Ürünlerde Maliyet ve Verim Çalışmaları .....	71

3.8.3. Brifing Tablolarının Hazırlanması Çalışmaları:.....	71
3.8.4. 4081 Sayılı Çiftçi Malları Koruma İle İlgili Faaliyetler.....	71
3.8.5. Yatırım ve Planlama Çalışmaları.....	72
3.8.6. Doğal Afet ve Borç Erteleme İle İlgili Faaliyetler.....	73
3.8.7. Tarım Sigortaları Verileri.....	78
3.8.8. Tarımsal Yayım ve Danışmanlık Hizmetleri:.....	80
3.8.9. Demonstrasyon Çalışmaları:.....	80
3.8.10. Bölge Grup Toplantıları (BGT) ve İl Grup Toplantıları (İGT):.....	82
3.8.11. Eğitim Çalışmaları.....	82
3.8.12. Fuarlar ve Teknik Geziler.....	83
3.8.13. Sürü Yönetimi Elemanı Benim ve Tarımsal Nüfus Gençleşiyor Projesi.....	83
3.8.14. Çiftlik Muhasebe Veri Ağı Projesi Çalışmaları.....	83
3.9. Hukuk Birimi Çalışmaları:.....	84

## 2 TABLOLAR DİZİNİ

Tablo 1: Personel Durum Çizelgesi	17
Tablo 2:Bina, Lojman, Diğer Sosyal ve Yardımcı Tesislerin Durumu	19
Tablo 3: 2023 Yılı Araç Durum Çizelgesi	21
Tablo 4 Yıllar İtibariyle Desteklemeler	22
Tablo 5 İlde Mevcut Kontrol Görevlisi Sayısı:	26
Tablo 6 Burdur İl ve İlçelerdeki Gıda ve Yem İşletmeleri Sayısı	26
Tablo 7Burdur İlinde 2023 Yılı Gıda ve Yem İşletmelerinde Yapılan Denetim ve Numune Çalışmaları	27
Tablo 8 Burdur İlinden 2023 Yılı Yapılan Gıda İhracatı	28
Tablo 9 2023 Yılı Düzenlenen İşletme Kayıt Belgelerinin Sektörlere Dağılımı	29
Tablo 10 2023 Yılı Düzenlenen İşletme Onay Belgelerinin Sektörlere Dağılımı	29
Tablo 11 ÇKS Verileri (2023 Üretim Yılı veri girişi.)	30
Tablo 12 2024 ÇKS Başvuruları	30
Tablo 13 2023 Yılı Mazot-Gübre Desteklemesi Verileri	31
Tablo 14 2022 Sertifikalı Fidan Kullanım Desteği	32
Tablo 15 2023 Yılı Fark Ödemesi Desteklemesi Hububat (Buğday-Arpa-Yulaf-Mısır-Baklagil)	32
Tablo 16 2022 Yılı Fark Ödemesi Desteklemesi (Yağlı Tohumlu Bitkiler)	33
Tablo 17 2022 Yılı Fark Ödemesi Desteklemesi (Dane Zeytin)	33
Tablo 18 2023 ÖKS Çalışmaları	33
Tablo 19 Devlet Yardım Mücadelesi Yapılan Alanlar	33
Tablo 20 Entegre Mücadele	34
Tablo 21 Tahmin ve Erken Uyarı İlaçlama İlanları	35
Tablo 22 Pestisit Denetimi Numune Çalışmaları	36
Tablo 23 2023 Yılında Yapılan Sürvey Çalışmaları	37
Tablo 24 Tohumluk Bayii Denetimleri	38
Tablo 25 2023 Yılı İlimizden İhraç Edilen Ürünler	38
Tablo 26 2023 Yılı Sertifikalı Fidan, Fide, Tohum Üretimi	39
Tablo 27 2023 Yılı Gübre Denetimleri	39
Tablo 28 Yıllar İtibariyle Denetimler	40
Tablo 29 BKÜ Uygulama Eğitimleri	40
Tablo 30 EKÜY Çalışmaları	41



Tablo 31 Üretici Kayıt Defterleri	41
Tablo 32 Biçerdöver Kontrolleri	42
Tablo 33 Ürün Bazında Biçerdöver kontrolü	42
Tablo 34 Bitkisel Üretimi Geliştirmeye Yönelik 2023 yılı içinde dağıtılan tohum-fide-fidan miktarları	43
Tablo 35 2023 Yılında İlimiz ve İlçelerindeki Desteklemeye Esas Yem Bitkisi Ekiliş Alanları	44
Tablo 36 2022 Yılı Yem Bitkileri Destekleme Başvurusu Yapan Çiftçi Sayıları	44
Tablo 37 Burdur İli Mera Alanları (Yerleşim Birimi ve Alan Olarak)	45
Tablo 38 Burdur İlinde Uygulamaya Konulan Mera Islahı ve Amenajmanı Projelerine Ait Bilgi Cetveli	46
Tablo 39 2022-2023 Üretim Yılı İçin Dağıtımı Yapılan Sertifikalı Tohum Miktarları	48
Tablo 40 2023 Yılı Hayvan Hastalık ve Zararlıları ile Mücadele Çalışmaları	49
Tablo 41 Yıllar İtibariyle Hastalık Mihrak Sayıları	49
Tablo 42 Büyükbaş ve Küçükbaş Hayvan Küpeleme İşlemleri	50
Tablo 43 2023 Yılı İl Dışına Sevk Edilen Canlı Hayvan Sayısı İcmali	50
Tablo 44 2023 Yılı Sevk Edilen Hayvan Maddesi Miktarları	50
Tablo 45 2023 Yılı Kaçak Yakalanan Hayvan ve Hayvan Maddelerine Yapılan İşlemler	50
Tablo 46 2023 Yılı Kesimi Yapılan Hayvan Sayıları ve Karkas Miktarları	51
Tablo 47 Hayvan ve Hayvansal Ürünler İhracatı	51
Tablo 48 İlimiz 2023 Yılı Veteriner Hekim Muayenehane ve Poliklinik Sayısı	52
Tablo 49 2023 Yılı Tazminatlı Hastalıklarla İlgili Yapılan Çalışmalar	52
Tablo 50 2023 Yılı Aşıdan Kaynaklanan Alerjik Reaksiyonlara İlişkin Ödemeler	52
Tablo 51 2023 Yılı Hayvansal Ürünlerde Yapılan Kalıntı İzleme Çalışmaları	53
Tablo 52 2021-2022 Yılı Burdur İli Avcılık Yapan Üretici Sayısı ve Destekleme Miktarı	53
Tablo 53 Son 5 Yıllık Avcılık Yolu İle Elde Edilen Su Ürünleri Üretimi	55
Tablo 54 Yıllar İtibariyle Kültür Balıkları Üretimi	56
Tablo 55 Burdur İli Su Ürünleri Üretimi	57
Tablo 56 Son 5 Yıl İçerisinde Onaylanan Projeler	57
Tablo 57 Son 5 Yıllık Su Ürünleri Desteklemeleri	57
Tablo 58 2023 yılı Balıklandırma Çalışmaları	58
Tablo 59 Su Ürünleri Avcılık Kontrol Hizmetleri	58
Tablo 60 2023 Yılı Su Kirliliği İzleme ve Numune Sayıları	59
Tablo 61 2023 Yılı 5403 Sayılı Toprak Koruma ve Arazi Kullanımı Kanunu Uygulamaları	60
Tablo 62 2023 Yılı Tarım Dışı Kullanım İzni Verilen Toplam Alanın Sektörel Dağılımı	61
Tablo 63 2023 Yılı Tarımsal Yapı İzin Uygulamaları	61

Tablo 64 5403 Sayılı Kanununun 19. Maddesi kapsamında verilen izinlerin amacı dışında kullanım denetimi işlemleri	61
Tablo 65 2023 Yılı Hazine Arazisi Değerlendirme İşlemleri	62
Tablo 66 ÇED Kurum Görüşü İşlemleri	63
Tablo 67 Tarım Arazisi Vasıf Değişikliği İşlemleri	63
Tablo 68 Arazi Sınıf Tespiti Çalışmaları	63
Tablo 69 Tarımsal Sulama Proje Onayı İşlemleri	63
Tablo 70 2023 yılı Nitrat Kirliliği İzleme Tablosu	63
Tablo 71 2023 Yılı Toprak ve Sulama Suyu Analiz Çalışmaları	64
Tablo 72 2023 Yılı 6537 Sayılı Yasa Gereği Yapılan İşlemler	65
Tablo 73 Burdur İli Kooperatif/Birlik ve Ortak Sayısı	66
Tablo 74 Burdur İli Kooperatif Dağılımı	67
Tablo 75 Tarım Kredi Kooperatifleri	67
Tablo 76 Devam Eden Projemiz	68
Tablo 77 Kırsal Kalkınma Yatırımlarının Desteklenmesi (2014-2022)	69
Tablo 78 Kırsal Kalkınma Yatırımlarının Desteklenmesi (2022)	70
Tablo 79 Kırsal Kalkınma Yatırımlarının Desteklenmesi Altyapı (2023)	70
Tablo 80 Tarımsal Amaçlı Su Kullanım Hizmet Bedelinin desteklenmesi	70
Tablo 81 2023 Yılı Yatırım Programı Gerçekleşmeleri	72
Tablo 82 İlimizde 01.01.2023-31.12.2023 tarihleri arasında meydana gelen tabii afetler	73
Tablo 83 İlimizde 01.01.2023-31.12.2023 tarihleri arasındaki Tarım Sigortaları Verileri	78
Tablo 84 İlimizde 01.06.2006-31.12.2022 tarihleri arasındaki Tarım Sigortaları Verileri	79
Tablo 85 Tarımsal Yayım ve Danışmanlık Desteklemeleri	80
Tablo 86 Demonstrasyon Çalışmaları	80
Tablo 87 2023 Yılı Yapılan Eğitim Faaliyetleri	82
Tablo 88 Yıllar İtibariyle ÇMVA destekleme durumu	83
Tablo 89 Derdest Dosya Sayısı	84

## 1. KURULUŞUN GENEL TANIMI

### 1.1. Kuruluşun Teşkilat Yapısı ve Görevleri

10.07.2018 tarih ve 30.474 sayılı Resmi Gazetede yayınlanan, Cumhurbaşkanlığı Teşkilatı Hakkındaki 1 Nolu Cumhurbaşkanlığı Kararnamesi'nin 14. bölümünde, Tarım ve Orman Bakanlığı kurulmuş ve görevlerine yer verilmiştir. Taşra Teşkilatı yönergesi ile Bakanlığımız bünyesindeki İl ve İlçe kuruluşlarının görevleri ile çalışma usul ve esasları belirlenecek olup hazırlanma aşamasındadır. Bu nedenle 03.06.2011 tarihli ve 639 sayılı Gıda, Tarım ve Hayvancılık Bakanlığının Teşkilat ve Görevleri Hakkındaki Kanun Hükmünde Kararname'nin 28'inci maddesi hükümlerine göre hazırlanan Taşra Teşkilatı Yönergesi yenisi hazırlanana kadar yürürlüktedir.

#### 1.1.1. İl Müdürlüğü Teşkilat Yapısı

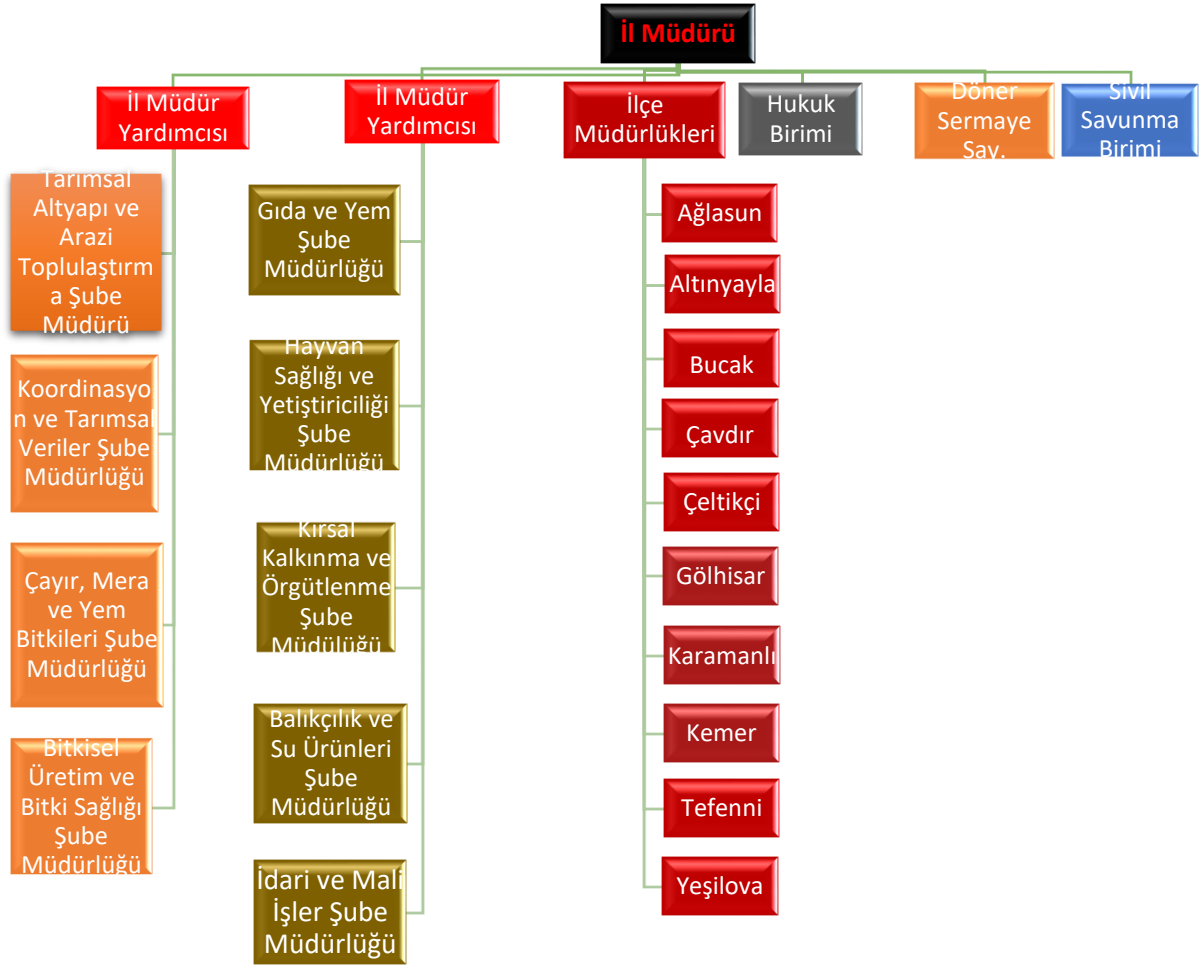

Şekil 1: İl Müdürlüğü Teşkilat Yapısı

**1.1.2. İl Müdürlüğünün Görevleri**

- a) İlin tarımsal envanterini çıkarmak ve ilin tarım üretim potansiyelini mevcut teknolojiye göre belirlemek,
- b) Her türlü il yayım programlarını hazırlamak ve yayınların kendi elemanlarına, tüketicilere ve çiftçilere ulaştırılmasını sağlamak,
- c) Çevreye duyarlı doğal kaynakların korunması ve sürdürülebilirlikle ilgili yeni teknolojileri ve bilgileri çiftçilere ulaştırabilmek, ilin tarımsal yayım programını hazırlamak programın gerçekleştirilmesi için üretici, üretici örgütleri, üniversite, özel sektör ile işbirliği yapmak,
- ç) Araştırma kuruluşları ile doğrudan merkeze bağlı olan benzeri kuruluşlarla işbirliği halinde uygulamaya dönük deneme ve demonstrasyonlar programlamak ve yürütmek,
- d) İlde çiftçilerin karşılaştığı problemleri araştırma enstitülerine iletmek, çözümlerin çiftçilere iletilmesini sağlamak, ilde görev yapan personelin hizmet içi eğitimlerini koordine etmek,
- e) Tarım ürünlerinin işlenip, değerlendirilmesine, pazarlamasına ve bunun için gerekli tesislerin kurdurulmasına yardımcı olacak çalışmaları yapmak, bu konuda üreticileri ve müteşebbisleri yönlendirmek,
- f) İlin tarım ürünlerini ekiliş, verim ve üretimlerini tahmin çalışmaları yapmak, tarımla ilgili her türlü istatistik bilgilerinin zamanında toplanmasını sağlamak,
- g) Hayvan ve bitki sağlığı ile gıda ve yem konusunda il düzeyinde risk kriterlerini ve yönetimi esaslarını belirleyerek değerlendirme yapmak ve gerekli iletişimi sağlamak,
- ğ) İldeki hayvanların refahının sağlanması ile salgın ve paraziter hastalıklardan korunmasını sağlamak, bulaşıcı hastalıkların yurt çapında yayılmasını önlemek amacıyla il çapında plan, program ve projeler hazırlamak, gerek bunları, gerekse Bakanlık tarafından Belirlenenleri, ilde uygulamak, izlemek, denetlemek,
- h) İl dâhilinde çözümlenemeyen hastalık, teşhis ve tedavi problemlerini ilgili araştırma merkezlerine ve Bakanlığa intikal ettirmek, araştırma ve teşhis sonuçlarına göre gerekli tedbirleri almak,
- ı) Suni tohumlama hizmetlerini yürütmek ve soy kütüğü sisteminin yurt çapında yaygınlaştırılması için il bazında gerekli çalışmaları yapmak,
- i) Bakanlığa bağlı hayvan sağlığı ile ilgili hastane, klinik v.b. merkezleri yönetmek; özel sektörde kurulacak bu çeşit tesislere Bakanlıkça belirlenecek esaslara göre izin vermek ve kurulmuş olanları denetlemek,
- j) Hayvan sağlığı ile ilgili madde ve malzemelerin üretim, satış, ihracat, ithalat, taşıma, muhafazası ile ilgili kayıtları tutmak, Bakanlıkça belirlenmiş esaslara ve yetkiyle sınırlı olarak faaliyetleri ile ilgili izin vermek, izlemek, kontrol etmek ve denetlemek
- k) Özel sektörde kurulacak suni tohumlama istasyonları ve damızlık yetiştirme işletmelerine Bakanlıkça belirlenecek esaslara göre izin vermek ve denetlemek,
- l) İl dahilinde uygulanan entegre ve münferit tarım ve kırsal kalkınma projelerinin gerektirdiği hizmetleri yapmak, yeni yapılacak projelerin gerektirdiği ön etüt ve envanter çalışmalarını yürütmek,
- m) Projeye dayalı olarak kurulacak işletmelere ait kredi taleplerini inceleyerek uygun olanların gerekli proje ve çiftlik geliştirme projelerini hazırlamak,
- n) İl dahilindeki bitki ve hayvan sağlığı ile ilgili iç ve dış karantina hizmetlerini mevzuatı doğrultusunda yürütmek, resmi ve özel mezbaha ve kombinaları sağlık yönünden denetlemek, ildeki damızlık boğa, koç, teke ve aygırların sağlık kontrollerini yapmak, uygun olmayanları enemek,
- o) İl dahilinde bitkilere zarar veren zararlı hastalık ve organizmaların tespitini yapmak ve koruma programlarını hazırlamak, onaylanmış programların uygulanmasını sağlamak,
- ö) İl dahilinde faaliyette bulunan bitki koruma ürünleri, zirai mücadele alet-makineleri, tohum ve gübre bayileri ile ilaçlama yapan özel ve tüzel kişilerin kontrolünü yapmak, gıda ve yem stokları, gıda ve yem konularını ilgilendiren etüt ve envanterleri hazırlamak, ruhsatlı yem fabrikalarını asgari teknik ve sağlık şartları bakımından denetlemek, gıda ve yem sanayileri ürünlerinin belirlenmiş esaslara uygunluğunu denetlemek, ihracat ve

ithalatında Bakanlık ile ilgili işlemlerinin il düzeyindekilerini yürütmek,

- p) (Değişik: 15.12.2021 tarihli ve 3685784 sayılı Olur) Bitki, hayvan, gıda ve yem güvenliğini gözeterek tüketiciyi ve halk sağlığını koruma amacıyla il düzeyinde tedbirler almak, denetim ve kontrol hizmetlerinin aksatılmadan yürütülmesini sağlamak, Bakanlıkça belirlenen tedbirlerin ilde uygulanmasını sağlamak, izlemek, değerlendirmek, konusunda faaliyet gösteren laboratuvarları mevzuatı çerçevesinde belgelendirilmek, kaydını almak, izlemek, yetkili oldukları hususlarda denetlemek,
- r) Su ürünlerinin ve su ürünleri kaynaklarının sürdürülebilirlik temelinde işletilmesi ve geliştirilmesini sağlamak, buna yönelik koruma önlemlerini gerçekleştirmek, avcılık ve yetiştiriciliğe, su ürünlerinin işlenmesi ve pazarlanmasına, balıkçı barınakları ve balıkçılık ve su ürünleri alt yapılarının geliştirilmesi ve işletilmesine, su ürünleri ile ilgili her türlü bilgi ve belge toplanmasına ve bu bilgilere yönelik kayıt sisteminin geliştirilmesine ilişkin düzenlemeleri uygulamak, getirilen düzenlemeler kapsamında izleme, kontrol ve denetim ile cezai müeyyideleri gerçekleştirmek, su ürünleri ile ilgili inceleme ve değerlendirmeler yapmak ve her türlü teşvik ve koruma tedbirlerinin alınmasını, üretim alanlarının kiralanması ve işletilmesini ve buralarda verimliliğin artırılmasını sağlamak, su kaynaklarının kirletilmesini önleyecek ve su ürünlerini zarardan koruyacak tedbirleri almak ve aldırarak, balıkçılık ve su ürünleri ilgili ihracat, ithalat işlemlerini mevzuatı çerçevesinde yürütmek.
- s) Mera tespit tahdit, ıslah ve tahsis ile mera dışına çıkarılma ve bu gibi yerler ile ilin içerisinde bulunduğu tarım havzasına dair faaliyetlerde mevzuatı doğrultusunda işlemler yürütmek, tarım arazisinde ekili, dikili alanlarının ve bunların ürünlerinin taşınır ve taşınmaz çiftçi mallarının korunmasını ve tabii afetlerden zarar gören çiftçilere özel mevzuatına göre yardım yapılmasını sağlamak için ilgili kuruluşlarla işbirliği yapmak ve çalışmalara yardımcı olmak,
- ş) Projeler çerçevesinde köylerde istihdam imkanlarını artırmak amacıyla el sanatlarının geliştirilmesini, yayılmasını ve tanıtılmasını sağlayıcı ve mamullerinin pazarlanmasını kolaylaştırıcı tedbirler almak,
- t) Çiftçilerin kooperatif veya birlik şeklinde teşkilatlanmasını ve kooperatifçiliği teşvik etmek, bu amaçla etüt ve projeler hazırlamak, kooperatiflerin ve birliklerin kurulması için teknik ve yetkisi dahilinde mali yardımda bulunmak ve denetlemek,
- u) Örnek çiftçi yetiştirmek gayesi ile çiftçi kadınlar ile çiftçi çocukları ve gençleri için eğitim programları ve projeleri uygulamak,
- ü) Gıda, gıda katkı maddeleri ve gıda ile temasta bulunan madde ve malzemeler konusunda faaliyette bulunan yerlerin gerekli kayıtları yapmak, izinleri vermek, üretim işleme ve satış yerlerini mevzuatı çerçevesinde denetlemek, bu malzemelerin ihracat ve ithalatında Bakanlık ile ilgili işlemlerinin il düzeyindekilerini yürütmek,

- v) Tohumluk üretimlerinin beyanname kabulü, tarla kontrollerini yapmak ve numune olarak ilgili kuruluşlarına göndermek,
- y) Tohumluk piyasasında yetkilendirme ile ilgili faaliyetleri yürütmek,
- z) Tohumluk üretici ve bayilerinin kontrolünü yapmak,
- aa) Tohumluk, süs bitkileri, doğal çiçek soğanları ve kesme çiçek ile ilgili ithalat ve ihracat işlemlerini yürütmek,
- bb) Bakanlıkça yürütülen iç ve dış kaynaklı entegre ve münferit bitkisel üretim, hayvancılık ve su ürünleri üretim, değerlendirme, pazarlama ve kırsal kalkınma projelerinin ili ile ilgili kısımları uygulamak, uygulamak, hibelerin zamanında ve amacına uygun olarak kullanılmasını takip ve kontrol etmek,
- cc) Küresel iklim değişiklikleri, tarımsal çevre, kuraklık, çölleşme ile ilgili çalışmalar il düzeyinde olanları yürütmek, diğer afetler ve tarım sigortası ile ilgili olarak 14/6/2005 tarihli ve 5363 sayılı Tarım Sigortaları Kanunu çerçevesindeki uygulamaların yaygınlaştırılmasına yönelik eğitim, yayım ve tanıtım ve mevzuatla verilen diğer çalışmaları yapmak,
- dd) Hayvan ıslahı faaliyetlerini ve bu faaliyetlerin veri tabanı çalışmalarını yürütme Bakanlıkça düzenlenen suni tohumlama kurslarına ilişkin koordinasyonu sağlamak, suni tohumlama yapma izni vermek, sperma ve embriyo üretim merkezleri ve laboratuvarlarının kontrol ve denetimlerini yapmak,
- ee) Büyükbaş ve küçükbaş damızlık yetiştiriciliği yapılan işletmelerin teknik yönden kontrolünü yapmak,
- ff) Hayvancılık projeleriyle ilgili personel eğitimi ve bütçe ihtiyaçlarını tespit etmek ve ilin hayvancılık konusunda üretim potansiyelini belirlemek, mevzuatı doğrultusunda projeler yapmak, yürütmek, İlde hayvansal üretimin insan sağlığı ve ekolojik dengeyi koruyucu yöntemlerle yapılmasına ilişkin çalışmalar yapıp bunları denetlemek.
- gg) Projeye dayalı olarak kurulmak istenen hayvancılık işletmelerine ilişkin teknik yardım taleplerini değerlendirmek,
- hh) İl dahilinde faaliyette bulunan her türlü gübre ve toprak düzenleyicilerin üretim yerleri, gübre bayileri ile bu bayilerin depolarını ve buralardaki piyasaya arz edilmiş ürünleri belirlenmiş esaslara göre uygunluğunu denetlemek,
- ii) Bakanlığın il müdürlüklerine yetki devri yaptığı gübreler için ithalat uygunluk belgelerini düzenlemek,
- jj) İlde ilk defa faaliyete geçen gübre fabrikaları ile gübre üretim yerleri için lisans başvurularında, bu fabrika ve üretim yerlerinin mevzuata uygunluğunu denetlemek, uygunluk raporunu Bakanlığa göndermek,
- kk) İlde bitkisel, hayvansal ve su ürünleri üretimi ile ilgili bilgi sistemlerinin kurulması ve kullanılmasını sağlamak,
- ll) Kayıt sistemleri veri girişleri ve kayıt sistemlerine dayalı destekleme uygulamalarını yapmak,
- mm) Tarımsal üretimi arttırmak, geliştirmek, kolaylaştırmak, kalitesini arttırmak ve maliyeti düşürmekle ilgili iş ve işlemleri usulünce yürütmek, çiftlik muhasebe veri ağının il ile ilgili kısımlarını mevzuatı çerçevesinde gerçekleştirmek,
- nn) Üreticilerce toprak analiz sonuçlarına dayalı gübre kullanımını sağlamak için eğitim çalışmaları yapmak,
- oo) İlde bulunan toprak-bitki -sulama suyu analiz laboratuvarlarının yetkilendirilmesi ve faaliyetleri ile ilgili olarak Bakanlıkça istenen hususları yerine getirmek.
- pp) Alternatif üretim tekniklerine yönelik üretici, üretici örgütleri, müteşebbis ve tüketicilere eğitim ve yayım hizmetlerinde bulunmak, denetim faaliyetlerini yürütmek, alternatif tarımsal üretim tekniklerine yönelik Bakanlıkça verilecek görevleri yapmak.
- qq) Sulamaya açılan alanlarda tarım tekniklerini çiftçilere öğretmek ve yaymak,
- rr) İlin, tohum, fidan, fide, gübre, ilaç, aşı, serum, zirai alet ve makine, damızlık hayvan, yumurta, civciv, balık yavrusu ve yumurtası, ipek böceği tohumu, ana arı, kovan, sperma zirai kredi gibi girdi ihtiyaçlarını ilçelerden gelen bilgiler ışığında tespit etmek, bunların tedarik ve dağıtımını için T.C. Ziraat Bankası, Tarım Kredi Kooperatifleri, Tarım Satış Kooperatifleri, tarımsal amaçlı kooperatifler, döner sermaye, bütçe imkanları ve varsa fon gibi kaynaklardan yararlanmak üzere tedbirler almak,
- ss) Tarımsal yayım ve danışmanlık hizmetlerini düzenleyen, 8/9/2006 tarih ve 26283 sayılı Resmi Gazetede yayımlanan Tarımsal Yayım ve Danışmanlık Hizmetlerinin Düzenlenmesine Dair Yönetmelik kapsamındaki iş ve işlemleri yapmak, uygulamaları yaygınlaştırmak için eğitim, yayım ve tanıtım çalışmaları yapmak,
- tt) İlde kurulu bulunan döner sermaye işletmesi ile ilgili iş ve işlemleri mevzuatına uygun olarak yürütmek,

- uu) Toprak Koruma ve Arazi Kullanımı Kanunu ile arazi edindirme, tarım arazilerinin parçalanmasını önlemek, arazi düzenlemesi ve toplulaştırması, sulama verimliliğini arttırmak için uygun sulama tekniklerinin kullanılması ve tesislerinin yapılması, toprak kaynaklarını korumak, tarla içi geliştirme hizmetlerini yürütmek, 3083 sayılı Kanun çerçevesinde ve Bakanlıkça verilen yetki ve görevler dahilinde gerekli faaliyetleri yapmak,
- vv) İlde bulunan Bakanlık kuruluşları arasında merkezden istenen verilerin toplanarak merkez kuruluşlarına bildirilmesi ve Bakanlıkça verilen talimat çerçevesinde koordinasyonu sağlamak,
- ww) Bakanlıkça önceden tespit edilen ilke ve esaslar çerçevesinde hazırlanan il yıllık yatırım ve bütçe tekliflerinin planlanmasını, uygulamasını ve değerlendirmesini yapmak,
- xx) İlde, Bakanlığın orta ve uzun vadeli strateji politikaları çerçevesinde çalışmalarını yürütmek.
- yy) Sivil savunma, afet, acil durum, seferberlik ve savaş hali ile koruyucu güvenlik hizmetlerini mevzuata uygun olarak sivil savunma uzmanları eliyle yürütmek.
- zz) Kırsal alanda yaşayan kadınların tarımsal üretime katılımını ve istihdamını sağlamak, kadın örgütlerini ve girişimci kadınları desteklemek, kırsalda kadının konumunu iyileştirmek, fiziksel ve sosyal çevre ile olan ilişkilerini düzenlemek ve kapasitesini artırmak için gerekli çalışmalar yapmak, projeler hazırlamak, uygulamak, izlemek ve değerlendirmek.
- aaa) (Ek: 28.8.2015 tarihli ve 38 sayılı Olur) İlçe müdürlüklerinin kurulmadığı yerlerde bu Yönerge ile belirlenmiş görevlere ilişkin iş ve işlemleri yapmak,
- bbb) Mevzuatla verilen diğer görevler ile Bakanlık ve vali tarafından verilecek benzeri görevleri yapmak.

#### **İl Müdür Yardımcılarının Görevleri:**

- a) İl Müdürünün olmadığı durumlarda İl Müdürüne vekalet etmek,
- b) İdari, mali ve diğer mevzuatın kendilerine yüklediği sorumlulukları yerine getirmek,
- c) İl Müdürünün vereceği diğer görevleri yapmak.

**İl Müdürlüğü Hizmet Birimlerinin Görevleri:****Gıda ve Yem Şube Müdürlüğü'nün görevleri şunlardır:**

- a) Gıda ve yem güvenilirliğini gözeterek tüketiciyi ve halk sağlığını koruyucu tedbirleri Bakanlığın belirlediği esasları il düzeyinde yürütmek,
- b) Gıda, gıda katkı maddeleri ve gıda ile temasta bulunan madde ve malzemelerin üretim, işleme ve satış-pazarlama ile ilgili izin ve kayıtlarını yapmak, üretim, satış yeri ve toplu tüketim yerlerinin izleme, kontrol ve denetimlerini yapmak,
- c) Gıda, gıda katkı maddeleri ve gıda ile temasta bulunan madde ve malzemelerin ihracat ve ithalatında Bakanlık ile ilgili işlemlerinin il düzeyindekilerini yürütmek,
- d) Organik tarım ve iyi tarım uygulamalarına göre üretilen ürünlerin gıda güvenliği yönüyle denetimlerini yapmak,
- e) Bakanlıkça verilen görev çerçevesinde gıda kalıntı izlemeleri yanında bireysel şikayet veya alo gıda ihbar hattına gelen şikayetlerle ilgili gerekli inceleme ve denetleme işlemlerini yürütmek,
- f) Gıda ve beslenmeyle ilişkili olarak gerek bakanlıktan gelen, gerekse il düzeyinde belirlenmiş projelerle ilgili çalışmalar yürütmek,
- g) Konusunda faaliyet gösteren laboratuvarları mevzuatı çerçevesinde belgelendirilmek, kaydını almak, izlemek, yetkili oldukları hususlarda denetlemek,
- h) Yem ve yem katkı maddelerinin üretim, işleme ve satış, ihracat, ithalat ile ilgili olarak gerekli kontrolleri ve işlemleri yapmak, denetlemelerini gerçekleştirmek,
- i) Görev alanı ile ilgili tarımsal bilgileri ve yeni teknolojileri çiftçilere ulaştırmak, tüketicileri bilgilendirmek, çiftçi çocukları, kadınlar ve gençler için eğitim programlarını ve projeleri uygulamak,
- j) Diğer mevzuat ve il müdürü tarafından verilecek (İbare değişik: 15.12.2021 tarihli ve 3685784 sayılı Olur) diğer görevleri yapmak.



**Bitkisel Üretim ve Bitki Sağlığı Şube Müdürlüğünün görevleri şunlardır:**

- a) İlin bitkisel üretim potansiyeline uygun geliştirme projeleri hazırlamak ve/veya hazırlatmak,
- b) Bakanlığın politika, stratejik plan ve programlarına dayalı il için üretimi uygun ve çiftçilere kazanç sağlayıcı, bitkisel üretim desenlerini belirlemek,
- c) İldeki bitkisel üretimi, Bakanlığın belirlediği esaslar dahilinde ve tarım ve sanayi entegrasyonunu sağlayacak şekilde yönlendirmek,
- d) Bakanlığın belirlediği esaslar doğrultusunda ildeki bitkisel ürünlerde üretimi, verimliliği ve çeşitliliği artırıcı çalışmalar yapmak,
- e) Ürün kaybını ve ekolojik sisteme zarar verici faaliyetleri önleyici işlemleri mevzuatı çerçevesinde yürütmek,
- f) Bakanlığın insan sağlığını ve ekolojik dengeyi gözeterek belirlediği ve esaslarını ortaya koyduğu yeni üretim şekillerinin ilde uygulanması yönünde çalışmalarda bulunmak,
- g) Alternatif üretim tekniklerine yönelik üretici, üretici örgütleri, müteşebbis ve tüketicilere eğitim ve yayım hizmetlerinde bulunmak, denetim faaliyetlerini yürütmek alternatif tarımsal üretim tekniklerine yönelik Bakanlıkça verilecek görevleri yapmak,
- h) İlin içerisinde olduğu tarım havzası mevzuatı ve gerekliliği çerçevesinde faaliyet göstermek,
- i) İlde sertifikalı tohum ve fide-fıdan üretimi ve kullanılmasını sağlayıcı faaliyette bulunmak,
- j) Tohumluk üretimlerinin beyanname kabulü, tarla kontrollerini yapmak ve numune alarak ilgili kuruluşlara göndermek,
- k) Tohumluk piyasasında yetkilendirme ile ilgili faaliyetleri yürütmek,
- l) Tohumluk üretici, işleyici, yetiştirici ve bayilerinin izin, kayıt ve kontrolünü yapmak,
- m) Tohumluk, süs bitkileri, doğal çiçek soğanları ve kesme çiçek vb üretim materyalinin ilgili ithalat ve ihracat işlemlerini yürütmek.
- n) (Mülga: 22.1.2018 tarihli ve 176000 sayılı Olur)
- o) İl dahilinde faaliyette bulunan her türlü gübre ve toprak düzenleyicilerinin üretim yerleri, gübre bayileri ile bu bayilerin depolarını ve buralardaki piyasaya arz edilmiş ürünleri belirlenmiş esaslara göre uygunluğunu denetlemek,
- p) Bakanlığın il müdürlüklerine yetki devri yaptığı gübreler için ithalat uygunluk belgelerini düzenlemek,
- q) İlde ilk defa faaliyete geçen gübre fabrikaları ile gübre üretim yerleri için lisans başvurularında, bu fabrika ve üretim yerlerinin mevzuata uygunluğunu denetlemek, uygunluk raporunu Bakanlığa göndermek,
- r) Üreticilerce toprak analiz sonuçlarına dayalı gübre kullanımını sağlamak için eğitim çalışmaları yapmak,
- s) İlde bulunan toprak-bitki analiz laboratuvarlarının yetkilendirilmesi ve faaliyetleri ile ilgili olarak Bakanlıkça istenen hususları yerine getirmek,
- t) İl dahilinde çözümlenemeyen hastalık, teşhis ve tedavi problemlerini ilgili araştırma merkezlerine ve Bakanlığa intikal ettirmek, araştırma ve teşhis sonuçlarına göre gerekli tedbirleri almak,
- u) İl dahilinde bitkilere zarar veren hastalık, zararlı ve yabancı otları tespit etmek ve mücadele programlarını hazırlayarak onaylanmış programların uygulanmasını sağlamak.
- v) Bakanlıkça belirlenmiş esaslarla ildeki bitki sağlığını korumak, bitki hastalık ve zararlıları ile erken uyarı tahmin vb yöntemlerle ve entegre/ biyolojik mücadele gibi en az kimyasal kullanımını sağlayıcı modern metot ve usullerle mücadele etmek, bu işlerle ilgili gerekli eğitim ve altyapının hazırlanmasını sağlamak,
- w) Tarımsal işletmelerde kullanılan kimyasalların kaydına ilişkin kayıtları kontrol etmek, izlemek ve denetlemek,
- x) Bitki pasaport sistemi ile bitki ve bitkisel ürün hareketlerini ilde kontrol etmek,
- y) İl dahilindeki bitki sağlığı ile ilgili iç ve dış karantina hizmetlerini yürütmek,
- z) Zirai ilaç satışı, zirai mücadele alet ve makineleri imalat, toptancılığı ve bayiliği gibi hususlarda gerekli kontrol işlemi yapılarak faaliyetlerine Bakanlıkça belirlenmiş esaslar çerçevesinde kaydını yapmak, izin vermek, denetimlerini gerçekleştirmek.
- aa) Konusunda faaliyet gösteren laboratuvarları belgelendirmek, yetkili oldukları hususlarda denetlemek.
- bb) Görev alanı ile ilgili tarımsal bilgileri ve yeni teknolojileri çiftçilere ulaştırmak, tüketicileri bilgilendirmek, çiftçi çocukları, kadınlar ve gençler için eğitim programlarını ve projeleri uygulamak,
- cc) Örnek çiftçi yetiştirmek gayesi ile çiftçi çocukları, kadınlar ve gençleri için eğitim programları ve projeleri uygulamak,
- dd) Kayıt sistemleri veri girişleri ve kayıt sistemlerine dayalı destekleme uygulamalarını yapmak.
- ee) Diğer mevzuat ve il müdürü tarafından verilecek (İbare değişik: 15.12.2021 tarihli ve 3685784 sayılı Olur) diğer görevleri yapmak.

**Hayvan Sağlığı ve Yetiştiriciliği Şube Müdürlüğünün görevleri şunlardır:**

- a) Hayvan sağlığı ve hayvan refahının korunmasının yanı sıra, güvenilir gıda temini ve hayvan ve ürünlerinden insanlara ve hayvanlara geçen hastalıkların önlenerek halk sağlığının korunması amacıyla, il çapında hazırlanan plan, program ve projeleri uygulamak, hayvan hastalık ve zararlılarına karşı koruyucu hizmetleri yürütmek, tedavilerini yapmak, kontrol etmek, denetlemek,
- b) Bakanlıkça belirlenmiş esaslarla ve yetkiyle sınırlı olarak hayvanların tanımlamak, tescil etmek, kayıt altına almak, ildeki hayvan hareketlerini kontrol etmek
- c) Yurtiçi ve yurtdışı hayvan ve hayvansal ürünlerin hareketlerinin kontrolü ile canlı hayvan ve hayvansal ürünlerin ithalat ve ihracatlarında Bakanlık ile ilgili işlemleri yürütmek,
- d) Bakanlıkça belirlenmiş esaslar doğrultusunda hayvan hastalıkları ve zararlıları ile mücadele etmek, koruyucu ve tedavi edici hayvan sağlığı hizmetlerini yürütmek, hayvan refahını sağlayıcı çalışmalarda bulunmak, hayvan sağlığı ile ilgili karantina hizmetlerini yürütmek,
- e) Hayvan sağlığı, teşhis ve tedavi edici ve koruyucu maddeler ile bunların etken ve yardımcı maddelerinin üretim, satış, ihracat, ithalat, taşıma, muhafazası ile ilgili kayıtları tutmak, Bakanlıkça belirlenmiş esaslarla ve yetkiyle sınırlı olarak faaliyetleri ile ilgili izin vermek, izlemek, kontrol etmek ve denetlemek,
- f) İl dahilinde çözümlenemeyen hastalık, teşhis ve tedavi problemlerini ilgili araştırma merkezlerine ve Bakanlığa intikal ettirmek, araştırma ve teşhis sonuçlarına göre gerekli tedbirleri almak,
- g) Hayvan sağlığı, teşhis, tedavi ve koruyucu hizmetler alanında faaliyet gösteren, kişi, kurum ve kuruluşlar ile hayvan-hayvansal ürün, üretim, satış, kesim ve eğitim, araştırma yerleri ve barınakların durumları ve faaliyetlerinin kaydını tutmak. Bakanlıkça belirlenmiş esaslarla ve yetkiyle sınırlı olarak, faaliyetleri ile ilgili izin vermek, izlemek, kontrol etmek ve denetlemek,
- h) İldeki damızlık hayvanların sağlık kontrollerini yapmak,
- i) Konusunda faaliyet gösteren laboratuvarların belgelendirilmesi, yetkili oldukları hususlarda denetlemek.
- j) Hayvan ıslahı faaliyetlerini ve bu faaliyetlerin veri tabanı çalışmalarını yürütmek, Bakanlıkça düzenlenen suni tohumlama kurslarına ilişkin koordinasyonu sağlamak, suni tohumlama yapma izni vermek, sperma ve embriyo üretim merkezleri ve laboratuvarlarının kontrol ve denetimlerini yapmak,
- k) Bakanlığın belirlediği hayvan ıslah programını ilde uygulamak, izlemek.
- l) Büyükbaş ve küçükbaş damızlık yetiştiriciliği yapılan işletmelerin, teknik yönden kontrolünü yapmak,
- m) Bakanlığın belirlediği çerçevede, İlde hayvansal üretimin insan sağlığı ve ekolojik dengeyi koruyucu yöntemlerle yapılmasına ilişkin çalışmalar gerçekleştirmek, bunları denetlemek,
- n) İlde hayvansal üretimin artırılmasına ve pazarlanmasına yönelik faaliyetlerde bulunmak,
- o) Hayvancılık projeleri ile ilgili personel eğitimi ve bütçe ihtiyaçlarını tespit etmek ve ilin hayvancılık konusunda üretim potansiyelini belirlemek,
- p) Projeye dayalı olarak kurulmak istenen hayvancılık işletmelerine ilişkin teknik yardım taleplerini değerlendirmek,
- q) Kurulmak istenen hayvancılık tesislerinin izin ve tescil işlemlerini yapmak, izlemek ve denetlemek,
- r) Hayvancılık üretim potansiyeline uygun geliştirme projeleri hazırlamak ve/veya hazırlatmak.
- s) Su ürünleri işleme yerlerinin onay işlemlerini gerçekleştirmek ve denetlenmek,
- t) (Ek. 19/8/2015 tarihli ve 35 sayılı Olur) Su ürünleri satış yerlerini ruhsatlandırmak ve denetlemek.
- u) İnsan tüketimi amacıyla kullanılmayan hayvansal yan ürünler ve türevleri ile bunlarla iştigal eden işletme ve tesislerle ilgili iş ve işlemleri Bakanlıkça belirlenen esaslar ve yetkiler doğrultusunda yürütmek,
- v) Kombina ve mezbahalarda görev yapan resmi veteriner hekim veya yetkilendirilmiş veteriner hekimlerin görevlendirmelerini yapmak, kayıtlarını tutmak ve bunları mevzuatta belirlenmiş görevlerini yerine getirmeleri yönüyle denetlemek.
- w) Görev alanı ile ilgili tarımsal bilgi ve yeni teknolojileri çiftçilere ulaştırmak, tüketicileri bilgilendirmek, çiftçi çocukları, kadınlar ve gençleri için eğitim programları ve projeleri uygulamak,
- x) Diğer mevzuat ve il müdürü tarafından verilecek (İbare değişik: 15.12.2021 tarihli ve 3685784 sayılı Olur) diğer görevleri yapmak.

**Balıkçılık ve Su Ürünleri Şube Müdürlüğü'nün görevleri şunlardır:**

- a) Su ürünlerinin ve su ürünleri kaynaklarının sürdürülebilirlik temelinde işletilmesi ve geliştirilmesini sağlamak, buna yönelik koruma önlemlerini gerçekleştirmek, avcılık ve yetiştiricilik ile pazarlanmasına, balıkçı barınakları ile balıkçılık ve su ürünleri alt yapılarının geliştirilmesi ve işletilmesine, su ürünleri ile ilgili her türlü bilgi ve belge toplanmasına ve bu bilgilere yönelik kayıt sisteminin geliştirilmesine ilişkin düzenlemeleri uygulamak, getirilen düzenlemeler kapsamında izleme, kontrol ve denetim ile cezai müeyyideleri gerçekleştirmek,
- b) Balıkçılık ve su ürünleri kaynaklarını koruma, üretim ve yetiştiricilik alanlarını belirleyerek, bu alanlarda koruyucu tedbirleri almak,
- c) Su ürünleri üretim potansiyeline uygun geliştirme projeleri hazırlamak ve/veya hazırlatmak.
- d) Su ürünleri ile ilgili inceleme, değerlendirme çalışmaları yapmak, Bakanlığın belirlediği esaslar dahilinde ve yetkisi ölçüsünde ilde her türlü teşvik ve koruma tedbirlerinin alınmasını, balıkçılık ve su ürünleri yetiştiriciliğine uygun üretim alanları ve balıkçı barınaklarına ilişkin esasları, üretim araçlarının asgari vasıf ve şartlarını kiralanma ve kullanılma esaslarını üretim alanlarının kiralanmasını ve işletilmesini ve buralarda verimliliğin artırılmasını sağlamak su kaynaklarının kirletilmesini önleyecek ve su ürünlerini korumaya yönelik tedbirler almak,
- e) Amatör ve ticari balıkçılık ile ilgili düzenlemeleri, gerekli işlem ve denetlemeleri yapmak,
- f) Akarsu ve kuru dere yataklarından kum, çakıl ve benzeri maddelerin alınması ve işletilmesi faaliyetlerine ilişkin su ürünlerini korumak adına çevresel etki değerlendirme çalışmalarını yürütmek,
- g) Alıcı ortam su kirliliği çalışmaları, atık su kirliliği denetimi işlemleri gibi koruyucu ve sürdürülebilir su üretimini sağlayıcı işlemler yapmak,
- h) Görev alanı ile ilgili bilgi ve yeni teknolojileri balıkçılara ve su ürünleri yetiştiricilerine ulaştırmak, tüketicileri bilgilendirmek,
- i) Balıkçılar ve diğer sektör paydaşları için eğitim programlarını ve projeleri uygulamak,
- j) Kayıt sistemleri veri girişleri ve kayıt sistemlerine dayalı destekleme uygulamalarını yapmak,
- k) Av kotalarının takip ve denetimini yapmak,
- l) Su ürünleri istihsalinde bulunacak gemiler ve kişiler için ruhsat tezkerelerini, avlanma izinlerini düzenlemek, ruhsat tezkerelerinin vize işlemlerini yapmak,
- m) Yasa dışı, kayıt dışı ve düzensiz avcılığın önlenmesine yönelik olarak, deniz ve içsu alanlarında, karaya çıkış noktalarında, toptan ve perakende satış yerlerinde kontrol ve denetim faaliyetlerinde bulunmak,
- n) Yasak vasıta ve usullerle yapılacak araştırmalar için verilen iznin, uygulamasını takip ve kontrol etmek.
- o) Nesli tehlikede olan türlerin ticareti ile ilgili işlemleri yürütmek,
- p) Su ürünleri ile ilgili menşe ve nakil belgelerini düzenlemek veya düzenletmek ve denetlemek,
- q) İlçelerden gelen bilgiler ve talepler göz önünde bulundurularak balıklandırma ihtiyacının teminine yönelik işlemleri yürütmek,
- r) Çevre dostu üretim modellerinin uygulanmasını sağlamak,
- s) Balıkçılık idari binalarının işletilmesini sağlamak,
- t) Diğer mevzuat ve il müdürü tarafından verilecek (İbare değişik: 15.12.2021 tarihli ve 3685784 sayılı Olur) diğer görevleri yapmak.

**Tarımsal Altyapı ve Arazi Değerlendirme Şube Müdürlüğü'nün görevleri şunlardır:**

- a) Arazi ve toprak etüdü, sınıflama ve haritalama işlerini yapmak, yaptırmak,
- b) Toprak ve arazi veri tabanına ilişkin çalışmaları yapmak,
- c) Toprak ve sulama suyu ile ilgili analizleri yapmak ve yaptırmak,
- d) Arazi kullanım planlarını yapmak, yaptırmak,
- e) Çalışma konuları ile ilgili ihale ve kesin hesap işlemlerini yapmak,
- f) Tarımsal üretim potansiyeli yüksek ovaların belirlenmesi işlemlerini yapmak, yaptırmak,
- g) Toprak ve sulama suyu analiz laboratuvarlarının kuruluş izinleri ile ilgili işlemleri yürütmek,
- h) Toprak ve arazilerin korunması, geliştirilmesi ve verimli kullanılması ile ilgili çalışmalar yapmak, uygulanmasını sağlamak, izlemek ve değerlendirmek, toprak, su, biyolojik çeşitlilik gibi doğal kaynakların doğal olaylar veya arazi kullanımından kaynaklanan bozulmalarını önlemek için gerekli tedbirleri almak,
- i) Tarım dışı arazi kullanım taleplerini değerlendirmek,
- j) Tarım alanlarının korunması ve amacına uygun kullanımını sağlamak için gerekli tedbirleri almak, aldırarak ve zorunlu hallerde amacı dışında kullanımına izin vermek,
- k) Diğer kamu kurum ve kuruluşları ile işbirliği yaparak, arazi değerlendirmesine esas nüfus, iklim, toprak, bitki, hidroloji, jeoloji ve diğer arazi bilgilerini temin etmek,
- l) Tarım arazilerinin korunması ve geliştirilmesine yönelik uygulanmış veya planlanan projelerin tarımsal üretime etkileri yönünden incelenmesi ve değerlendirilmesi için ilgili kuruluşlarla işbirliği yapmak, yatırım önceliklerinin belirlenmesine yardımcı olmak,
- m) Toprak koruma kurullarının sekretarya hizmetlerini yürütmek, çalışmalarda bulunmak ve katılım sağlamak,
- n) Arazi toplulaştırma ve tarla içi geliştirme hizmetleri ile ilgili etüt, proje ve uygulama işlemlerini yapmak, yaptırmak
- o) (Değişik: 15.12.2021 tarihli ve 3685784 sayılı Olur) 18/12/1953 tarihli ve 6200 sayılı Devlet Su İşleri Genel Müdürlüğünce Yürütülen Hizmetler Hakkında Kanun kapsamında yapılan özel arazi toplulaştırma taleplerini değerlendirmek, kontrol etmek,
- p) Arazi derecelendirme işlemlerini yapmak, yaptırmak,
- q) Kırsal alan düzenlemesi, geliştirilmesi ve altyapı çalışmalarını yapmak, yaptırmak,
- r) İdari bağliık işlemlerini (köy altı yerleşim birimlerinin birleştirilerek yeni köy oluşturulması, bağımsız köy oluşturulması) yürütmek,
- s) Sulama projelerinin etüt, proje ve uygulamalarını yapmak, yaptırmak,
- t) Mevcut sulama şebekelerinde sulama sonuçlarını bitkisel üretim, sulama ve toprak koruma açısından izlemek değerlendirmek ve iyileştirici tedbirler almak,
- u) Çalışma konuları ile ilgili ihale ve kesin hesap işlemlerini yapmak,
- v) (Değişik: 15.12.2021 tarihli ve 3685784 sayılı Olur) Tarımsal sulamada verimliliği artırmak, uygun sulama tekniklerinin kullanımını sağlamak, toprak kaynaklarını korumak,
- w) Sulama alanlarında su tasarrufu sağlayacak modern sulama sistemlerin yaygınlaştırılmasına yönelik çalışmalar yapmak, projeler yapmak, yaptırmak ve desteklemek,
- x) Sorunlu ve sorunlu olabilecek tarım arazilerini tespit etmek, ettirmek ve uygun projeler (Erozyon, drenaj, arazi ıslahı vd.) hazırlamak, hazırlatmak, uygulamak ve uygulatmak,
- y) İl dahilinde sulamaya açılan alanlarla ilgili kuruluşlarca işbirliği yaparak sulu tarım tekniklerini hazırlanacak bir program içerisinde çiftçilere öğretmek ve yaymak.
- z) Entegre İdare ve Kontrol Sistemi ve Coğrafi Bilgi Sistemine (CBS) dayalı çalışmaları yürütmek.
- aa) Görev alanı ile ilgili tarımsal bilgi ve yeni teknolojileri çiftçilere ulaştırmak, tüketicileri bilgilendirmek, çiftçi çocukları, kadınlar ve gençleri için eğitim programları ve projeleri uygulamak,
- bb) Tarıma dayalı ihtisas organize sanayi bölgelerinin kurulması amacıyla, yapılacak müracaatların ilk değerlendirmesini ve uygun görülenler için yer seçimi ön çalışmalarını yapmak,
- cc) Tarıma dayalı ihtisas organize sanayi bölgelerine ilişkin sekretarya hizmetlerini yürütmek, komisyonlar oluşturmak, teknik destek sağlamak ve çalışmaları koordine etmek,
- dd) Kurulmuş tarıma dayalı ihtisas organize sanayi bölgelerinin uygulamalarını takip etmek, izlemek ve değerlendirmek,
- ee) (Değişik: 15.12.2021 tarihli ve 3685784 sayılı Olur) Su kaynaklarının, tarımsal faaliyetlerden kaynaklanan kirliliğe karşı korunması amacıyla kontrol ve izleme çalışmaları yürütmek.

- ff) 3083 sayılı Kanun kapsamındaki uygulama alanlarında köy gelişim alanlarını belirlemek, köy imar planlarını ve altyapı hizmetlerini yapmak veya yaptırmak.
- gg) 3083 sayılı Kanun kapsamındaki uygulama alanlarında, zorunluluk hali ve Kanunun amaçları gözetilerek yürütülen tarım arazisinin tarım dışı amaçla kullanım izinleri, satışlar, şerhler ve tahsis işlemlerini yürütmek,
- hh) Tarım arazilerinde satış, hibe veya takas yolu ile devir işlemlerinin 5403 sayılı Kanun hükümleri doğrultusunda yapılmasını sağlamak,
- ii) Tarım arazilerine ilişkin tevhid, ifraz ve vasıf değişikliği gibi talepleri değerlendirmek,
- jj) Mirasa konu tarım arazilerinin 5403 sayılı Kanun hükümleri doğrultusunda mirasçılara devrini sağlamak,
- kk) Mirasa konu tarım arazilerinde mirasçılarının anlaşmaları konusunda teknik destek sağlamak,
- ll) 5403 sayılı Kanununun 8/Ç maddesinde öngörülen süre içerisinde yeter gelirli tarımsal arazi mülkiyetinin devredilmemesi halinde, bu madde kapsamında Bakanlık ile koordineli olarak yetkili sulh hukuk mahkemesinde açılacak davalara ilişkin tüm bilgi ve belgeleri Bakanlığa intikal ettirmek,
- mm) Mirasa konu tarım arazilerinde; taşınırın devri, tarımsal arazi yönetiminin tedbiren verilmesi, sona erme, tasfiye ve yan sınaî işletmenin devri gibi süreçleri izlemek ve gerekli iş ve işlemlerin yürütülmesini sağlamak,
- nn) Yeter gelirli arazi büyüklüklerini hesaplamak, sürdürülebilir işletme ölçeğini belirleyerek arazi edindirme işlemlerini yürütmek,
- oo) (Değişik: 15.12.2021 tarihli ve 3685784 sayılı Olur) Tarım arazilerinin değer tespitlerini yapmak, arazi edindirme ve değerlendirme iş ve işlemlerini yapmak veya yaptırmak,
- pp) Arazi dağıtım ve kiralama çalışmalarını yapmak, yaptırmak, arazi satış izni, ipotek ve temlik işlemlerini yürütmek,
- qq) Yabancıların tarım arazisi edinimi ile ilgili iş ve işlemleri yürütmek,
- rr) Kiracılık, ortaklık ve yarıcılık işlerinin yürütülmesini sağlamak,
- ss) Tarımsal arazi arz ve talep listelerini oluşturmak,
- tt) Tarımsal arazilerde alıcı, satıcı ve kiracıların anlaşmaları konusunda doğrudan aracılık yapmak,
- uu) Tarımsal arazilerde kredi işlemlerine teknik destek sağlamak,
- vv) Mülkiyetten kaynaklanan ihtilaflarda ve uygulama alanlarında, alım, satım, kamulaştırma ve takas işlemlerinin yürütülmesini sağlamak,
- ww) Hazine arazisinin kamu kuruluşlarına tahsis işlemlerini yapmak, Bakanlığa tahsisli tarım arazileri ile tarım işletmelerinin kiraya verilmesi ve amacına uygun kullanılıp kullanılmadığının kontrol edilmesi ile ilgili sekretarya görevini yürütmek,
- xx) 3083 sayılı Kanun ile uygulayıcı kuruluşun tasarrufuna geçen ve bu kapsamda kullanılmayan arazilerin değerlendirilmesini sağlamak,
- yy) Görev alanı ile ilgili bilgileri çiftçilere ulaştırmak, bilgilendirmek, eğitim programları ve projeleri uygulamak,
- zz) Diğer mevzuat ve il müdürü tarafından verilecek (İbare değişik: 15.12.2021 tarihli ve 3685784 sayılı Olur) diğer görevleri yapmak.

**Çayır, Mera ve Yem Bitkileri Şube Müdürlüğünün görevleri şunlardır:**

- a) Çayır, mera, yaylak ve kışlaklar ile umuma ait otlak ve çayırların tespit, tahdit ve tahsisi ile ilgili programlar hazırlamak, hazırlatmak ve uygulanmalarını sağlamak,
- b) Devletin hüküm ve tasarrufu altında veya mülkiyetinde bulunan çayır ve meraların geliştirilmesi amacıyla imar, ıslah ve ihya tedbirlerini almak, mevzuata uygun kullanımını temin etmek için gerekli program ve projeleri hazırlamak, hazırlatmak ve uygulanmasını sağlamak,
- c) Ekolojisi uygun olan bölgelerde ve marjinal alanlarda yapay mera kurulması için projeler hazırlamak, hazırlatmak, uygulamak ve uygulanmasını sağlamak,
- d) Uygulanan ve uygulanacak olan projelerin personel, bütçe ve kredi ihtiyaçlarını tespit etmek, karşılanması için programlar hazırlamak, ilgili birimlerle koordinasyonu sağlamak,
- e) 25/2/1998 tarihli ve 4342 sayılı Mera Kanunu ile verilen diğer görevleri yapmak,
- f) 4562 sayılı Kanun hükümlerine göre kurulacak tarıma dayalı ihtisas organize sanayi bölgelerine ilişkin Tarım Reformu Genel Müdürlüğü koordinasyonunda sürdürülecek çalışmalara katkı sağlamak,
- g) İl genelinde, çayır ve mera ve yem bitkileri ile ilgili kurulan bilgi sistemlerine veri sağlamak,
- h) Ülke hayvancılığının ihtiyacı olan kaliteli kaba yem ihtiyacının giderilmesi için gerekli çalışmaları yapmak, bununla ilgili yurtiçi ve yurtdışı projeler hazırlamak ve hazırlatmak, uygulamasını sağlamak, silaj yapımının yaygınlaştırılması için gerekli tedbirleri almak,
- i) Kaba yem açığının kapatılabilmesi amacı ile verilen yem bitkileri desteklemelerine ilişkin teklifler geliştirmek takip etmek ve destekleme faaliyetlerini yürütmek,
- j) Ekolojisi uygun olan bölgelerde ve marjinal alanlarda çok yıllık yem bitkileri üretiminin artırılması ve yapay çayır mera tesislerinin kurulması için projeler hazırlamak, hazırlatmak, uygulamak ve uygulanmasını sağlamak, bununla ilgili teşvik tedbirlerini almak ve uygulamak,
- k) Sulu ve kuru tarım alanlarında yem bitkileri ve ot ve üretimini geliştirmek için gerekli projeleri hazırlamak, hazırlatmak ve uygulanmasını sağlamak,
- l) Bakanlığın belirlediği esaslar doğrultusunda ildeki yem bitkileri ürünlerinde üretimi, verimliliği ve çeşitliliği artırıcı çalışmalar yapmak,
- m) Bakanlığın politika, stratejik plan ve programlarına dayalı il için üretimi uygun ve çiftçilere kazanç sağlayıcı, yem bitkileri üretim desenlerini belirlemek,
- n) Yem bitkileri üretiminde ürün kaybını en aza indirecek önleyici işlemlerde bulunmak,
- o) İl genelinde yem bitkisi ekiliş alanları, kaba yem üretim miktarı, silaj üretim miktarı, yem bitkileri ekiliş maliyetleri gibi konularda istatistiki bilgileri derlemek,
- p) İl genelinde ekilişi ve satışı yapılan yem bitkilerinin satış fiyatlarının takibini yapmak
- q) Diğer mevzuat ve il müdürü tarafından verilecek (İbare değişik: 15.12.2021 tarihli ve 3685784 sayılı Olur) diğer görevleri yapmak.

**Kırsal Kalkınma ve Örgütlenme Şube Müdürlüğü'nün görevleri şunlardır:**

- a) Projeye dayalı olarak kurulacak işletmelere ait kredi taleplerini inceleyerek uygun olanların gerekli proje ve çiftlik geliştirme projelerini hazırlamak,
- b) Bakanlıkça verilecek yetki çerçevesinde, kooperatifler ve diğer tarımsal örgütlerin ve iştiraklerinin kuruluşlarına izin vermek, izlemek ve denetlemek,
- c) Çiftçilerin kooperatif veya birlik şeklinde teşkilatlanmasını ve kooperatifçiliği teşvik etmek, bu amaçla etüt ve projeler hazırlamak, kooperatiflerin kurulması için teknik ve yetkisi dahilinde mali yardımda bulunmak ve denetlemek,
- d) İl dahilindeki çiftçi birlikleri ve ortaklıkları, döner sermaye işletmeler, vakıflar, tarım ürünlerini işleyen, pazarlayan şirketlerin kurulmasına yol göstermek, yardımcı olmak,
- e) Bakanlıkça yürütülen iç ve dış kaynaklı entegre ve münferit bitkisel üretim, hayvancılık ve su ürünleri üretim, değerlendirme, pazarlama ve kırsal kalkınma projelerinin ili ile ilgili kısımlarını uygulamak, uygulamak, hibelerin zamanında ve amacına uygun olarak kullanılmasını takip ve kontrol etmek,
- f) (Ek: 15.12.2021 tarihli ve 3685784 sayılı Olur) Kırsal ekonomik yatırım projeleri ve diğer kırsal kalkınma projelerinin ilgili kanun ve mevzuat hükümlerine göre uygunluğunu kontrol etmek,
- g) Kırsal kalkınma desteklerinin gerçekleştirilmesi ve kırsal kalkınma programları ile ilgili Bakanlık uygulamaları yönünde faaliyette bulunmak,
- h) İlde tarımsal mekanizasyon düzeyinin artması için bu konuda Bakanlıkça belirlenmiş esaslar çerçevesinde faaliyette bulunmak,
- i) Tarım ürünlerinin işlenip değerlendirmesine, pazarlamasına ve bunun için gerekli tesislerin kurdurulmasına yardımcı olacak çalışmaları yapmak, bu konuda üreticileri ve müteşebbisleri yönlendirmek,
- j) Projeler çerçevesinde köylerde istihdam imkânlarını artırmak amacıyla el sanatlarının geliştirilmesini, yayılmasını ve tanıtılmasını sağlayıcı ve mamullerinin pazarlanmasını kolaylaştırıcı tedbirler almak,
- k) Görev alanı ile ilgili tarımsal bilgi ve yeni teknolojileri çiftçilere ulaştırmak, tüketicileri bilgilendirmek, çiftçi çocukları, kadınlar ve gençleri için eğitim programları ve projeleri uygulamak,
- l) Örnek çiftçi yetiştirmek gayesi ile çiftçi çocukları, kadınlar ve gençleri için eğitim programları ve projeleri uygulamak,
- m) Diğer mevzuat ve il müdürü tarafından verilecek (İbare değişik: 15.12.2021 tarihli ve 3685784 sayılı Olur) diğer görevleri yapmak.

**Koordinasyon ve Tarımsal Veriler Şube Müdürlüğünün görevleri şunlardır:**

- a) İlde çiftçilerin karşılaştığı problemleri araştırma enstitülerine iletmek, çözümlerin çiftçilere iletilmesini sağlamak, ilde görev yapan personelin hizmet içi eğitimlerini koordine etmek,
- b) İl yayım programlarının görev alanları ile ilgili kısmını hazırlamak ve program gerçekleştirmelerini izlemekle görevli ildeki diğer şube müdürlükleri ve ilgili diğer paydaşlarla işbirliği yaparak; ilin yayım programını ildeki tarımsal sorunların çözümüne ve belirlenen hedeflere ulaşacak şekilde hazırlamak, ilin yayım programının ve programlarla ilgili gerçekleştirmelerin Bakanlığa ulaşmasını sağlamak,
- c) (Değişik: 15.12.2021 tarihli ve 3685784 sayılı Olur) Araştırma kuruluşları ile doğrudan merkeze bağlı olan benzeri kuruluş ve merkezlerce işbirliği halinde uygulamaya yönelik deneme ve demonstrasyon programlamak ve yürütmek, ilgili mevzuat kapsamında kontrol ve izlemesini yapmak ve elde edilen sonuçlara göre çiftçilere tavsiyelerde bulunmak,
- d) (Değişik: 15.12.2021 tarihli ve 3685784 sayılı Olur) İlin tarım ürünlerinin ekiliş, verim ve üretimlerini tahmin çalışmalarını yapmak, tarımla ilgili her türlü istatistik bilgilerinin ilgili mevzuatlar kapsamında izleme ve takibinin yapılarak verilerin zamanında toplanmasını ve tarımsal envanterin oluşturulmasını ve yayınlanmasını sağlamak,
- e) İlin, yatırım ve bütçe tekliflerini yapmak, onaylanan program ve projelerin dağıtımının planlanması, izlenmesi ve harcamalarını konsolide ederek ilgili birime göndermek,
- f) Bakanlığının orta ve uzun vadeli strateji politikaları çerçevesinde çalışmalarını yürütmek ve koordine etmek,
- g) İstatistik ve döküm çalışması yapmak, tarımsal veri tabanındaki bilgileri Bakanlık merkez birimleri ile hızlı ve sağlıklı bir şekilde paylaşmak, İstatistik Veri Ağı (İVA), Çiftlik Muhasebe Veri Ağı (ÇMVA) ve diğer istatistik projeleri kapsamında veri ve bilgilerin zamanında toplanmasını ve değerlendirilmesini sağlamak,
- h) Ürünler, riskler, bölgeler ve işletme ölçekleri itibarıyla sağlanacak prim desteğine ilişkin çalışmalar yapmak,
- i) 14/6/2005 tarihli ve 5363 sayılı Tarım Sigortaları Kanunu çerçevesindeki tarım sigortaları ile ilgili çalışmaları yürütmek ve tarım sigortası uygulamalarının yaygınlaştırılmasına yönelik eğitim, yayım ve tanıtım çalışmalarını yapmak.
- j) Afete uğrayan çiftçilerin hasar tespit çalışmalarını yapmak ve 2090 sayılı Tabii Afetlerden Zarar Gören Çiftçilere Yapılacak Yardımlar Hakkında Kanun ile ilgili çalışmaları yürütmek,
- k) 4081 sayılı Çiftçi Mallarının Korunması Hakkındaki Kanun çerçevesinde Bakanlığımızla ilgili çalışmaları yürütmek.
- l) Küresel iklim değişiklikleri, kuraklık, çölleşme ile ilgili çalışmalar yapmak ve yaptırmak,
- m) Afete uğrayan çiftçilerle ilgili yapılabilecek diğer mevzuat düzenlemeleri kapsamındaki çalışmaları yürütmek,
- n) (Değişik: 15.12.2021 tarihli ve 3685784 sayılı Olur) İl müdürlüğü faaliyetlerinde birden fazla şubeyi ilgilendiren konular başta olmak üzere şubeler arası koordinasyonu sağlamak, diğer şubelerce yürütülen saha çalışmalarına destek olmak,
- o) Tarımsal Yayım ve Danışmanlık Hizmetlerinin Düzenlenmesine Dair Yönetmelik kapsamındaki iş ve işlemleri yürütmek, uygulamaları yaygınlaştırmak için eğitim, yayım ve tanıtım çalışmaları yapmak,
- p) (Mülga: 19/2/2016 tarihli ve 11 sayılı Olur)
- q) Kırsal alanda yaşayan kadına yönelik ev ekonomisi konularında eğitim ve yayım çalışmalarını planlamak, uygulanmasını sağlamak, izlemek ve değerlendirmek.
- r) (Ek: 15.12.2021 tarihli ve 3685784 sayılı Olur) 5488 sayılı kanun kapsamında sahada yürütülen Tarımsal Yayım ve Danışmanlık Hizmetlerinin ilgili mevzuatlara uygunluğunu kontrol etmek,
- s) Kırsal alanda yaşayan kadınların tarımsal üretime katılımını sağlamak, eğitim ihtiyacına dayalı plan ve programlar hazırlamak, uygulanmasını sağlamak, izlemek ve değerlendirmek, fiziksel ve sosyal çevre ile olan ilişkilerini düzenlemek, kadının durumu ve sorunları ile ilgili araştırmalar yapmak, çözüm önerileri ortaya koymak, projeler geliştirmek ve uygulamak.
- t) Diğer mevzuat ve il müdürü tarafından verilecek (İbare değişik: 15.12.2021 tarihli ve 3685784 sayılı Olur) diğer görevleri yapmak.



**İdari ve Mali İşler Şubesi Müdürlüğünün görevleri şunlardır:**

- a) 10.12.2003 tarihli ve 5018 sayılı Kamu Mali Yönetimi ve Kontrol Kanunu hükümleri çerçevesinde kiralama, satın alma ve benzeri işleri yapmak, temizlik, güvenlik, aydınlatma, ısınma, bakım, onarım, taşıma ve benzeri hizmetleri yapmak/yaptırmak,
- b) İl Müdürlüğüne ait mevcut binalarının bakım, onarımları ile ihtiyaç duyulan bina ve arazilerin kiralama, satın alma, kamulaştırma gibi işlemlerini yürütmek. 09.11.1983 tarihli ve 2946 sayılı Kamu Konutları Kanunu ve 23.09.1984 tarihli ve 18524 sayılı Resmi Gazetede yayımlanan Kamu Konutları Yönetmeliği hükümleri çerçevesinde tahsis komisyonu oluşturmak, puanlama tahsis ve benzeri işlemleri yürütmek,
- c) İl Müdürlüğüne ait taşınır ve taşınmazlarına ilişkin işlemleri ilgili mevzuat çerçevesinde yürütmek. Demirbaş ve tüketim malzemelerinin devir, teslim ve benzeri işlemlerini yapmak,
- d) İl Müdürlüğünün genel evrak ve arşiv faaliyetlerini düzenlemek ve yürütmek,
- e) İl Müdürlüğü personelinin daha etkin ve verimli hizmet yapabilmesi için hizmet içi eğitim programları düzenlemek ve il müdürlüğüne ve Bakanlığımız kuruluşlarına aday olarak açıktan ataması yapılan personelin kuruluşlarla koordinasyonu sağlayarak aday memurların eğitimini yapmak, sonuçlarını Personel Genel Müdürlüğüne bildirmek,
- f) İl Müdürlüğünün ihtiyaç duyduğu araç, makine, alet ve benzeri araçlar ile bunların yedek parçalarının alımı, dağıtım, transferini yapmak ve ikmal sistemini oluşturmak, 05.01.1961 tarihli ve 237 sayılı Taşıt Kanunu ve Taşıt Yönetmeliği çerçevesinde taşıtlar ile ilgili tüm hizmetleri yürütmek,
- g) İl Müdürlüğünde iç kontrol sisteminin kurulması ve işletilmesi ile ilgili çalışmaları yapmak ve koordinasyonu sağlamak,
- h) İl Müdürlüğü personelinin atama, yer değiştirme, terfi, özlük ve mali hakları ile ilgili tüm iş ve işlemleri yapmak,
- i) İl müdürlüğü Bilişim Teknolojileri Birimi'ni kurmak ve Bakanlığın bilişim teknolojileri politikaları, ilke ve hedefleri doğrultusunda bilişim varlıklarının çalışmasını temin etmek,
- j) İldeki yayın malzemeleri ile ilgili hizmetleri yürütmek, İl Müdürlüğü için elektronik ortamda yürütülmesine ihtiyaç duyulan; her türlü yazılım ve hizmetin devamlılığını, güvenliğini ve kontrolünü sağlamak,
- k) İl Müdürlüğünün internet siteleri ve intranet yapıları ile içerik yönetim sistemlerinin kullanımına yönelik çalışmalar yapmak,
- l) İl Müdürlüğünün bilişim altyapısının kurulumu, bakımı, onarımı, işletilmesi, ikmali, geliştirilmesi ve güncellenmesi ile ilgili işleri yürütmek,
- m) İlgili kanunların belirlediği log kayıtlarının öngörülen sürece kaydedilmesini sağlamak,
- n) İl Müdürlüğü bünyesinde işlenen ve saklanan verilerin gizliliğini, bütünlüğünü ve erişilebilirliğini sağlamak,
- o) Diğer mevzuat ve il müdürü tarafından verilecek (İbare değişik: 15.12.2021 tarihli ve 3685784 sayılı Olur) diğer görevleri yapmak.

**İlçe Müdürlüğünün görevleri şunlardır:**

- a) İlçenin kalkınması, çiftçilerin gelir ve hayat seviyelerinin yükselmesi için hizmet ve görev alanına giren konularda program ve projelerin hazırlanması için gerekli bilgileri toplamak ve teklifte bulunmak,
- b) Program ve projelerin ilçeyi ilgilendiren bölümlerini uygulamak ve sonuçlarını değerlendirmek,
- c) Çiftçinin eğitimi için yayım programları hazırlamak ve uygulamasını sağlamak
- d) Üst kuruluşlarca hazırlanıp kendilerine intikal ettirilmiş olan örnek çiftlik geliştirme planlarına göre işletme kurulmasına yardımcı olmak,
- e) İlçenin tarım, hayvancılık ve su ürünleri ile ilgili her türlü tarımsal girdi ihtiyaçlarını tespit ederek il müdürlüğüne bildirmek, bu girdilerin temininde yardımcı olmak,
- f) İlçede bitki ve hayvan sağlığını korumak amacıyla mevzuatında belirtildiği şekilde hastalık ve zararlılarla mücadeleyi sağlamak,
- g) İlçenin tarımla ilgili istatistiklerini üst kuruluşlarca verilen formlara uygun olarak zamanında derlemek ve ilgili yerlere intikal ettirmek,
- h) İlçenin program ve projelere dayalı yıllık bütçe teklifini hazırlayarak zamanında il müdürlüğüne göndermek,
- i) Toprak analiz sonuçlarına dayalı gübre kullanımını sağlamak için eğitim çalışmaları yapmak,
- j) Verilen yetki çerçevesinde ilçede denetim faaliyetlerini yürütmek,
- k) Her türlü hayvan ıslah faaliyetini yürütmek, Bakanlık tarafından uygulamaya konulan kayıt sistemlerine veri girişlerini yapmak ve veri kaydına dayalı destekleme işlemlerini uygulamak,
- l) Kayıt sistemleri veri giriş işlemleri ve sistemlere bağlı destekleme uygulamalarını il müdürlüğü ile koordineli olarak yürütmek,
- m) Yukarıda sayılanlar dışında, mevzuat ile verilen diğer görevler ile kaymakam ve il müdürü tarafından verilecek benzeri görevleri yapmak.

## 1.1.3. Kadro ve Personel Durumu

İl Müdürlüğümüz Merkez ve İlçe Müdürlüklerine ait personel durumu 2023 yılsonu tarihi itibarıyla aşağıda gösterilmiştir.

Tablo 1: Personel Durum Çizelgesi

BURDUR TARIM VE ORMAN İL MÜDÜRLÜĞÜ PERSONEL DURUM ÇİZELGESİ																									21/12/2023																											
TEKNİK, SAĞLIK, AVUKATLIK VE GENEL İDARE HİZMETLERİ																									İŞÇİLER										4/B PERSONEL					TOPLAM	GENEL TOPLAM											
ŞUBE VE İLÇE İSİMLERİ	İl Müdürü	İl Müdür Yardımcısı	Şube-İlçe Müdürü		Mühendis					Veteriner Hekim	Mimar	Kimyager/Biyolog	Sayman / Ayniyat Saymanı	Avukat	Geçici Görevli Personel	Tekniker Teknisyen				Veteriner Sağlık Teknisyeni	Vet. Sağlık Teknisyeni	Bilgisayar İşletmeni	Şef	Memur	Korma Güvenlik Memur	Daktilograf	Veri Hazırlama ve Kontrol İşletmen	Şoför	Hizmetli	TOPLAM	Usta	Şoför	Traktör Sürücüsü	Hayvan Bakıcısı	Sürekli İşçi	Korma Güvenlik İşçi	Temizlik İşçisi	Tarım Hizm. İşçisi	TOPLAM	Veteriner hekim	Ziraat Mühendisi	Gıda Mühendisi	Büro Görevlisi	Su Ürünleri Mühendisi	Destek Elemanı ve Güvenlik Görev	TOPLAM	GENEL TOPLAM					
			Ziraat, Su Ürün. Gıda Müh	Veteriner	İdari ve Mali İşler Şb. Md.	Ziraat Mühendisi	Gıda Mühendisi	Su Ürünleri	Peyzaj							Jeod. ve Fot. (Harita)	Tütün Teknolojisi Mühendisi	Ziraat Teknikeri - Peyzaj	Sağlık Teknikeri																													Elektrik Teknikeri	Ziraat Teknisyeni	Elektrik ve Zanaat Teknisyeni		
IDARİ VE MALİ İŞLER ŞB. MD.	1	2		1	3						1					3	2	1	1	2	1	2	2		1	1	1	25	1	2	1	1		3	8	1	17				1	2	3	45								
BİTKİSEL ÜRETİM VE BİTK. SAĞL.			1		12			1		1	1					7			1			1						25								0					0	25										
HAY.SAĞ. VE YETİŞTİR. ŞB. MD.			1	1					27								1		1									32								0					0	32										
ARAZİ TOPLULAŞTIRMA, TARIMSALALTYAPI			1		11	1	1								1	1												16								0					0	16										
KOORD.TAR.VERİL. ŞB. MD.			1		8											2		1										12								0			1		1	13										
KIR.KAL.ÖRGÜTLE.NME ŞB. MD.			1		10					1						2												14								0					0	14										
GIDA VE YEM ŞUBE MÜDÜRLÜĞÜ			1	2	7				2																			12								0					0	12										
DÖN.SERMAYE SAYMANLIĞI									1			2								1								4								0					0	4										
BALIKÇILIK VE SU ÜRÜN. ŞB.MD.			1	2	3				1							2												9								0					0	9										
ÇAYIR, MERA VE YEM BİT.ŞB.MD.			1		8											3												12								0					0	12										
<b>TOPLAM</b>	<b>1</b>	<b>2</b>	<b>6</b>	<b>2</b>	<b>1</b>	<b>57</b>	<b>7</b>	<b>4</b>	<b>0</b>	<b>1</b>	<b>1</b>	<b>32</b>	<b>1</b>	<b>2</b>	<b>2</b>	<b>0</b>	<b>1</b>	<b>20</b>	<b>1</b>	<b>2</b>	<b>1</b>	<b>1</b>	<b>2</b>	<b>2</b>	<b>3</b>	<b>1</b>	<b>3</b>	<b>2</b>	<b>0</b>	<b>0</b>	<b>1</b>	<b>1</b>	<b>1</b>	<b>1</b>	<b>161</b>	<b>1</b>	<b>2</b>	<b>1</b>	<b>1</b>	<b>0</b>	<b>3</b>	<b>8</b>	<b>1</b>	<b>17</b>	<b>0</b>	<b>0</b>	<b>0</b>	<b>2</b>	<b>0</b>	<b>2</b>	<b>4</b>	<b>182</b>

BURDUR TARIM VE ORMAN İL MÜDÜRLÜĞÜ PERSONEL DURUM ÇİZELGESİ																							21/12/2023																													
TEKNİK, SAĞLIK, AVUKATLIK VE GENEL İDARE HİZMETLERİ																							İŞÇİLER					4/B PERSONEL																								
ŞUBE VE İLÇE İSİMLERİ	İl Müdürü	İl Müdür Yardımcısı	Şube-İlçe Müdürü			Mühendis					Geçici Görevli Personel	Tekniker Teknisyen					TOPLAM	Usta	Şoför	Traktör Sürücüsü	Hayvan Bakıcısı	Sürekli İşçi	Korma Güvenlik İşçi	Temizlik İşçisi	Tarım Hizm. İşçisi	TOPLAM	Veteriner hekim	Ziraat Mühendisi	Gıda Mühendisi	Büro Görevlisi	Su Ürünleri Mühendisi	Destek Elemanı ve Güvenlik Görev	TOPLAM	GENEL TOPLAM																		
			Ziraat, Su Ürün. Gıda Müh	Veteriner	İdari ve Mali İşler Şb. Md.	Ziraat Mühendisi	Gıda Mühendisi	Su Ürünleri	Peyzaj	Jeod. ve Fot. (Harita)		Tütün Teknolojisi Mühendisi	Veteriner Hekim	Mimar	Kimyager/Biyolog	Sayman / Ayniyat Saymanı																			Avukat	Ziraat Teknisyeni - Peyzaj	Sağlık Teknisyeni	Elektrik Teknisyeni	Ziraat Teknisyeni	Elektrik ve Zanaat Teknisyeni	Veteriner Sağlık Teknisyeni	Vet. Sağlık Teknisyeni	Bilgisayar İşletmeni	Şef	Memur	Korma Güvenlik Memur	Daktilograf	Veri Hazırlama ve Kontrol İşletmeni	Şoför	Hizmetli		
AĞLASUN İLÇE MÜDÜRLÜĞÜ			1		3	1				4				1						1																13							0						1	1	14	
ALTINYAYLA İLÇE MÜDÜRL.			1		1					3																										5												0	6			
BUCAK İLÇE MÜDÜRLÜĞÜ			1		17	2		1		11		1		1	4												1									41					1	1				2			2	2	45	
ÇAVIDIR İLÇE MÜDÜRLÜĞÜ		1			9	1				4																1										16											0	17				
ÇELTİKÇİ İLÇE MÜDÜRLÜĞÜ		1			4					3						1																				11											0	12				
GÖLHİSAR İLÇE MÜDÜRLÜĞÜ			1		9	1	1			10						1		1				1														26										0	27					
KARAMANLI İLÇE MÜDÜRL.			1		5					3						1																				12											0	13				
KEMER İLÇE MÜDÜRLÜĞÜ			1		2					2						2																				8											0	9				
TEFENNİ İLÇE MÜDÜRLÜĞÜ			1		5					4																										15											0	17				
YEŞİLOVA İLÇE MÜDÜRLÜĞÜ			1		5	1				6						1																				18											0	19				
TOPLAM	0	0	4	6	0	60	5	2	1	0	0	50	0	1	0	0	2	9	1	0	3	0	6	4	0	0	0	3	0	1	3	1	3	165	0	0	0	0	1	0	8	2	11	0	0	0	0	0	0	3	3	179
GENEL TOPLAM	1	2	10	8	1	117	12	6	1	1	1	82	1	3	2	0	3	29	2	2	4	1	8	6	3	1	6	2	1	4	2	4	326	1	2	1	1	1	3	16	3	28	0	0	0	2	0	5	7	361		

**1.1.4. Bina, Araç Makine Parkı ve Teçhizat Durumu:**

İl, İlçe Müdürlüklerimiz ile bağlı kuruluşlarımızın idari bina, lojman, diğer sosyal ve yardımcı tesis varlıkları detaylı olarak tabloda gösterilmiştir.

**Tablo 2: Bina, Lojman, Diğer Sosyal ve Yardımcı Tesislerin Durumu**

	Merkez	Ağlasun	Altınyayla	Bucak	Çavdır	Çeltikçi	Gölkhisar	Karamanlı	Kemer	Tefenni	Yeşilova
Hizmet Binası	1	1 Kiralık	1	1 Kiralık	1 Hükümet Binası	1	1 Kiralık	Milli Emlak Tahsisli	1 Hükümet Konagında	1 Kiralık	1
Lojman	16	-	1	-	-	2	-	-	-	-	-
Köy Grup Hizmet Binası	3	1	-	2	-	1	1	-	-	-	1
Köy Grup Lojmanı	5	1	-	4	-	2	2	-	-	1	2
Otopark ( Resmi Araç)	1	-	-	-	-	-	-	-	-	-	-
Yemekhane ( Hizmet Binası İçinde)	1	-	-	-	-	-	-	-	-	-	-
Sığınak ( Hizmet Binası İçinde)	1	-	-	-	-	-	-	-	-	-	-
Soğuk Oda ( Hizmet Binası İçinde)	1	-	-	-	-	-	-	-	-	-	-

Müdürlüğümüz hizmet binasının depremsellik araştırmaları neticesinde boşaltılması raporlanmış, hizmet binalarının yıkım onayı alınmıştır. Bu nedenle 1 Haziran 2013 – 25 Nisan 2016 tarihleri arasında İlimiz Ticaret Borsası 1.ve 3. katlarında kiralama modeli ile hizmet vermiştir. 24 Temmuz 2014

tarihinde yapılan yapım ihalesi ile yeni hizmet binası inşaatına başlanmış ve 25 Nisan 2016 tarihinde eski yerleşke üzerinde yapılan yeni hizmet binası tamamlanarak hizmete açılmıştır. Müdürlüğümüze ait 2 nolu lojmanın güçlendirmesi yapılarak 2014 Ocak ayında tamamlanmış olup, lojman binası teslim alınmıştır. Teslim alınan 10 daireli lojman ilgili mevzuat hükümleri gereği personele tahsis edilmiştir.

Tefenni İlçe Müdürlüğümüz hizmet binası ve lojmanı için, Karamanlı İlçe Müdürlüğümüz hizmet binası için yaptırılan depremsellik araştırmaları neticesinde hizmet binaları ve lojmana yıkım kararı verilmiş Nisan 2016 tarihinde yıkım işlemi tamamlanmıştır. Yeni hizmet binası kiralama işlemleri için dosya teşkil edilmiş, gerekli onaylar alınmış olup Tefenni İlçe Müdürlüğümüz Mart 2015, Karamanlı İlçe Müdürlüğümüz Ocak 2014 tarihi itibarıyla kiralanan yeni hizmet binasına taşınarak hizmete devam etmektedir. Ayrıca Bakanlığımız Taşra Teşkilatı Modernizasyonu kapsamında Tefenni ile Karamanlı İlçe Müdürlüğü Hizmet binası yapım işi eklenmiş olup şu an arsa hukuki belgeleri ve proje temini aşamasındadır.

Bakanlığımız Taşra Teşkilatı Modernizasyonu kapsamında 2015 Yılı Bütçesine Bucak İlçe Müdürlüğü Hizmet binası yapım işi eklenmiş ancak arsa ve diğer prosedür işlemlerinin uzaması ve bu esnada da tasarruf tedbirlerinin uygulanmaya başlaması ile ileride değerlendirilmek üzere askıya alınmıştır. Bakanlığımız tarafından mevcut hizmet binasının boşaltılması ile yeni binanın yapılmasına kadar geçici olarak Bucak Özel İdaresine ait binada hizmet vermeye devam edecektir.

**Araç ve Makine Varlığı:**

Mevcut araçların cins ve miktar olarak İlimiz Merkez ve İlçe Müdürlüklerimize dağılımları aşağıdaki tabloda gösterilmiştir.

Tablo 3: 2023 Yılı Araç Durum Çizelgesi

	Merkez	Ağlasun	Altınyayla	Bucak	Çavdır	Çeltikçi	Göhlisar	Karamanlı	Kemer	Tefenni	Yeşilova
Pick-Up ( Tek Kabin) (Toyota)	1	1	-	-	-	1	1	1	1	1	-
Pick-Up ( Çift Kabin ) (Volkswagen)	1	-	-	-	-	-	-	-	-	-	-
Pick-Up ( Çift Kabin ) (Isuzu)	2	-	-	1	-	-	1	-	-	-	1
Pick-Up ( Çift Kabin ) Nissan	1	1	1	1	1	-	-	-	-	-	2
Minibüs	2	-	-	-	-	-	-	-	-	-	-
Gıda Numune Aracı	2										
Traktör	1	-	-	-	-	-	-	-	-	-	-
Kayık	2	-	-	-	-	-	-	-	-	-	-
Binek Oto ( Kartal )	2	-	-	3	1	1	1	1	1	1	1
Binek Oto (Renault)	1						1				
Arazi Binek Oto ( Hyundai)	1	-	-	-	-	-	-	-	-	-	-
<b>Toplam Resmi Araç</b>	<b>16</b>	<b>2</b>	<b>1</b>	<b>5</b>	<b>2</b>	<b>2</b>	<b>4</b>	<b>2</b>	<b>2</b>	<b>2</b>	<b>4</b>
<b>Kiralık Araç</b>	<b>4</b>	<b>1</b>	<b>1</b>	<b>3</b>	<b>1</b>	<b>1</b>	<b>1</b>	<b>1</b>	<b>1</b>	<b>1</b>	<b>1</b>
<b>GENEL TOPLAM</b>	<b>20</b>	<b>3</b>	<b>2</b>	<b>8</b>	<b>3</b>	<b>3</b>	<b>5</b>	<b>3</b>	<b>3</b>	<b>3</b>	<b>5</b>

Resmi araçlar dışında İl Müdürlüğümüz hizmetlerinde kullanılmak üzere kiralanın 13 adet kamyonet 1 adet binek araç faal olarak çalışmaya devam etmektedir.

## 2. DESTEKLEMELER

İlimiz tarımsal işletmelere 2016-2023 yılları arasında çiftçilerimizin hesaplarına aktarılan destekleme miktarları aşağıda tabloda belirtilmiştir.

Tablo 4 Yıllar İtibariyle Desteklemeler

DESTEK ADI	2016	2017	2018	2019	2020	2021	2022	2023
Su Ürünleri Desteklemesi	2.790.957,40	2.573.505,57	2.489.299,94	2.123.809,50	2.021.657,27	1.821.411,53	3.067.784,13	3.148.769,50
Kıyı Balıkçılığının Desteklenmesi	-	39.750,00	19.500,00	51.500,00	51.250,00	66.750,00	52.500,00	0,00
Buzağı Desteği	26.840.250,00	27.410.050,00	29.002.850,00	32.514.825,00	29.269.808,75	31.418.602,50	39.802.400,00	0,00
Süt Desteklemesi	23.214.370,96	20.597.753,81	42.820.438,07	57.729.301,73	93.183.459,40	91.168.688,24	168.815.646,40	111.565.545,47
Süt Tozu Desteklemesi	642.512,64	-	-	-	-	-	0,00	0,00
İslah Amaçlı Süt İçerik Analiz Desteklemesi	-	-	637.500,00	1.112.700,00	777.100,00	628.200,00	385.100,00	0,00
Ana Arı ve aktif koloni dest.	354.840,00	341.380,00	353.810,00	441.435,00	523.785,00	569.000,00	1.045.880,00	2.086.760,00
Anaç Koyun Desteklemesi	3.951.075,00	3.684.600,00	3.898.075,00	4.343.400,00	5.474.090,00	6.282.764,00	8.602.700,00	0,00
Alerjik Reaksiyonlardan Ölüm Tazminatı	126.759,51	229.592,32	104.124,40	547.827,60	442.624,62	379.176,83	817.032,85	3.605.109,67
Tazminatlı Hayvan Hastalıkları Desteklemesi	1.677.647,88	2.014.671,21	1.687.133,74	8.091.306,61	4.926.929,91	6.675.168,83	3.534.609,29	23.102.906,98
Halk Elinde İslah Projesi	637.320,00	1.185.220,00	1.421.840,00	1.395.980,00	1.514.720,00	1.518.695,00	3.688.800,00	0,00
Besi Sığır Desteklemesi	2.720.900,00	-	4.112.000,00	3.780.000,00	3.058.000,00	3.289.500,00	5.337.500,00	0,00
Verimliliği Artırma Projesi	64.982,00	95.000,00	120.000,00	-	195.000,00	-	0,00	0,00
Yem Bitkileri	7.939.832,70	9.713.373,65	15.888.168,56	15.279.193,88	14.071.290,76	13.863.998,39	12.109.403,85	8.974.848,70
Hastalıktan Arı İşletme Desteği	81.375,00	555.800,00	1.211.725,00	2.538.450,00	3.677.725,00	3.805.425,00	3.844.500,00	7.723.200,00
Küpe Uygulayıcısı Desteği	67.073,00	74.693,00	-	-	12.672,00	65.239,50	62.718,00	86.244,00
Aşıya Bağlı Atık Yavru Desteği	1.200,00	16.200,00	31.200,00	38.000,00	20.000,00	14.000,00	18.200,00	72.000,00
Damızlık Düve Üretim Merkezi Hibe Desteği	-	2.133.500,00	-	-	-	-	0,00	0,00



Sürü Yöneticisi İstihdam Desteklemesi	80.000,00	110.000,00	195.000,00	640.000,00	675.000,00	846.000,00	1.560.000,00	0,00
Onaylı Süt Çiftliği	-	-	-	120.300,00	60.400,00	277.700,00	87.300,00	0,00
K.Baş Sürü Büyütme Desteği	-	-	-	1.633.000,00	1.169.800,00	2.958.000,00	2.746.000,00	0,00
Düve Alım Desteği	-	-	-	125.000,00	78.400,00	56.000,00	240.000,00	0,00
Yem Desteklemesi (Bbaş İşletmeleri)	-	-	-	-	4.844.060,00	-	0,00	0,00
Sınıflandırılmış Çiğ Sütün Kalite Analizi Desteklemesi	-	-	-	-	1.055.889,18	1.935.010,99	1.897.087,35	2.151.047,01
Aşı Uygulama Desteklemesi	-	-	-	-	-	594.892,50	0,00	0,00
<b>HAYVANCILIK DESTEKLERİ TOPLAMI</b>	<b>71.191.096,09</b>	<b>70.775.089,56</b>	<b>103.992.664,71</b>	<b>132.506.029,32</b>	<b>167.103.661,89</b>	<b>168.234.223,31</b>	<b>257.715.161,87</b>	<b>162.516.431,33</b>
Mazot	11.174.409,55	11.682.956,99	14.601.958,72	17.593.373,09	17.633.115,57	20.127.265,86	75.652.753,41	97.643.813,72
Kimyevi Gübre		3.861.697,04	3.938.879,74	5.874.384,86	11.969.349,67	14.408.289,40	34.654.490,60	36.099.239,23
İyi Tarım Uygulamaları Dest.	173.568,10	879.342,25	930.024,82	358.758,17	15.908,44	53.380,00	51.184,50	0,00
Organik Tarım Desteklemesi	127.945,65	151.030,75	226.044,62	14.161,24	72.887,67	63.237,26	66.742,61	0,00
Su Ürünleri İyi Tarım Uygulamaları Dest	-	199,00	137,00	-	-	-	0,00	0,00
Küçük Aile İşletmesi Desteği	36.339,20	32.169,80	54.339,20	173.647,40	72.818,00	67.052,50	87.420,20	61.601,20
Katı Organik Gübre Desteklemesi	-	-	-	390.710,79	782.091,86	1.556.179,04	1.199.669,52	0,00
Bitki Karantinası Tazminatı Desteklemesi	-	-	-	-	225,00	-	0,00	0,00
Ek Girdi Desteği	-	-	-	-	-	27.705.470,40	0,00	0,00
Doğal Afet Desteği (2021 Kuraklık)	-	-	-	-	-	22.491.770,83	0,00	0,00
TMO Alım Primi Desteği							6.074.305,78	0,00
<b>ALAN BAZLI DESTEKLER TOPLAMI</b>	<b>11.512.262,50</b>	<b>16.607.395,83</b>	<b>19.751.384,10</b>	<b>24.405.035,55</b>	<b>30.546.396,21</b>	<b>86.472.645,29</b>	<b>117.786.566,62</b>	<b>133.804.654,15</b>
Yağlı Tohum Üre. Fark Öd. Des	56.409,16	8.827,62	3.100,00	56.349,37	11.950,00	14.130,00	101.223,09	0,00
Hububat ve Bakl. Fark Öd. Des----2022 Dane Mısır beraber	1.939.775,10	2.119.282,08	1.581.967,63	2.790.615,08	4.788.867,54	1.907.215,43	2.814.826,15	48.188.699,39
Dane Mısır Fark Öd. Dest.	14.597,87	-	41.481,72	121.362,02	128.174,50	75.488,11	0,00	0,00

Dane Zeytin Fark Ödemesi Dest.							1.000,41	0,00
<b>FARK ÖDEMESİ DESTEKLERİ TOPLAMI</b>	<b>2.010.782,13</b>	<b>2.128.109,70</b>	<b>1.626.549,35</b>	<b>2.968.326,47</b>	<b>4.928.992,04</b>	<b>1.996.833,54</b>	<b>2.917.049,65</b>	<b>48.188.699,39</b>
Parsel içi sulama sistemleri	875.224,42	1.173.137,76	1.982.489,22	1.394.741,94	-	537.481,86	1.124.760,20	1.066.945,63
Ekonomik Altyapı Yatırımları						718.405,00	2.410.463,11	5.965.650,24
Ekonomik Yatırımlar	3.334.110,75	419.100,00	5.804.799,67	943.266,30	1.215.467,50	3.919.156,01	1.499.485,00	10.779.704,11
Genç Çiftçi Projesi	4.350.000,00	4.650.000,00	4.860.000,00	-	-	-	0,00	0,00
Arıcılık, İpekböcekçiliği, Kaz ve Hindi Yet. Yat. Desteklenmesi	-	-	-	-	-	15.455,00	0,00	0,00
Bbaş ve Kbaş Hay. İşl. Yönelik Yatırımların Desteklenmesi	-	-	-	-	-	1.327.075,14	0,00	0,00
Uzman Eller Projesi	-	-	-	-	-	-	1.000.000,00	6.700.000,00
<b>KIRSAL KALKINMA DESTEKLERİ TOPLAMI</b>	<b>8.559.335,17</b>	<b>6.242.237,76</b>	<b>12.647.288,89</b>	<b>2.338.008,24</b>	<b>1.215.467,50</b>	<b>6.517.573,01</b>	<b>6.034.708,31</b>	<b>24.512.299,98</b>
Örtüaltı Paket Toplamı	65.660,90	144.620,51	335.508,22	213.136,49	192.212,77	483.193,11	715.166,32	0,00
Bombus Arı Desteği	276.120,00	418.380,00	448.860,00	503.100,00	564.300,00	646.860,00	1.169.000,00	0,00
ÇATAK Desteği	221.521,81	308.838,53	352.473,59	214.010,48	77.517,25	-	0,00	0,00
Sertifikalı Fidan Kullanım Desteği	175.683,82	234.282,00	260.312,08	205.843,24	585.835,30	372.242,76	247.925,08	527.716,80
Sertifikalı Tohum Kullanım Desteği	240.456,20	244.594,91	289.373,60	201.106,29	361.332,24	475.971,68	726.387,00	1.911.078,25
Sertifikalı Tohum Üretimi desteği	73.626,00	65.019,40	37.668,24	29.417,00	64.791,00	47.464,60	46.314,00	0,00
Tarımsal Yayım ve Dan. Desteklemesi	420.000,00	408.300,00	323.000,00	506.000,00	657.800,00	728.000,00	468.000,00	0,00
ÇMVA Desteği	40.000,00	49.200,00	47.400,00	19.800,00	26.400,00	30.000,00	54.000,00	0,00
Tarımsal Sulama Amaçlı Su Kullanım Hizmet Bedelinin Desteklenmesi	Yok	Yok	Yok	Yok	Yok	Yok	Yok	11.198.169,82
<b>DİĞER DESTEKLER TOPLAMI</b>	<b>1.513.068,73</b>	<b>1.873.235,35</b>	<b>2.094.595,73</b>	<b>1.892.413,50</b>	<b>2.530.188,56</b>	<b>2.783.732,15</b>	<b>3.426.792,40</b>	<b>13.636.964,87</b>
<b>GENEL TOPLAM</b>	<b>94.786.544,62</b>	<b>97.626.068,20</b>	<b>140.112.482,78</b>	<b>164.109.813,08</b>	<b>206.324.706,20</b>	<b>266.005.007,30</b>	<b>387.880.278,85</b>	<b>382.659.049,71</b>

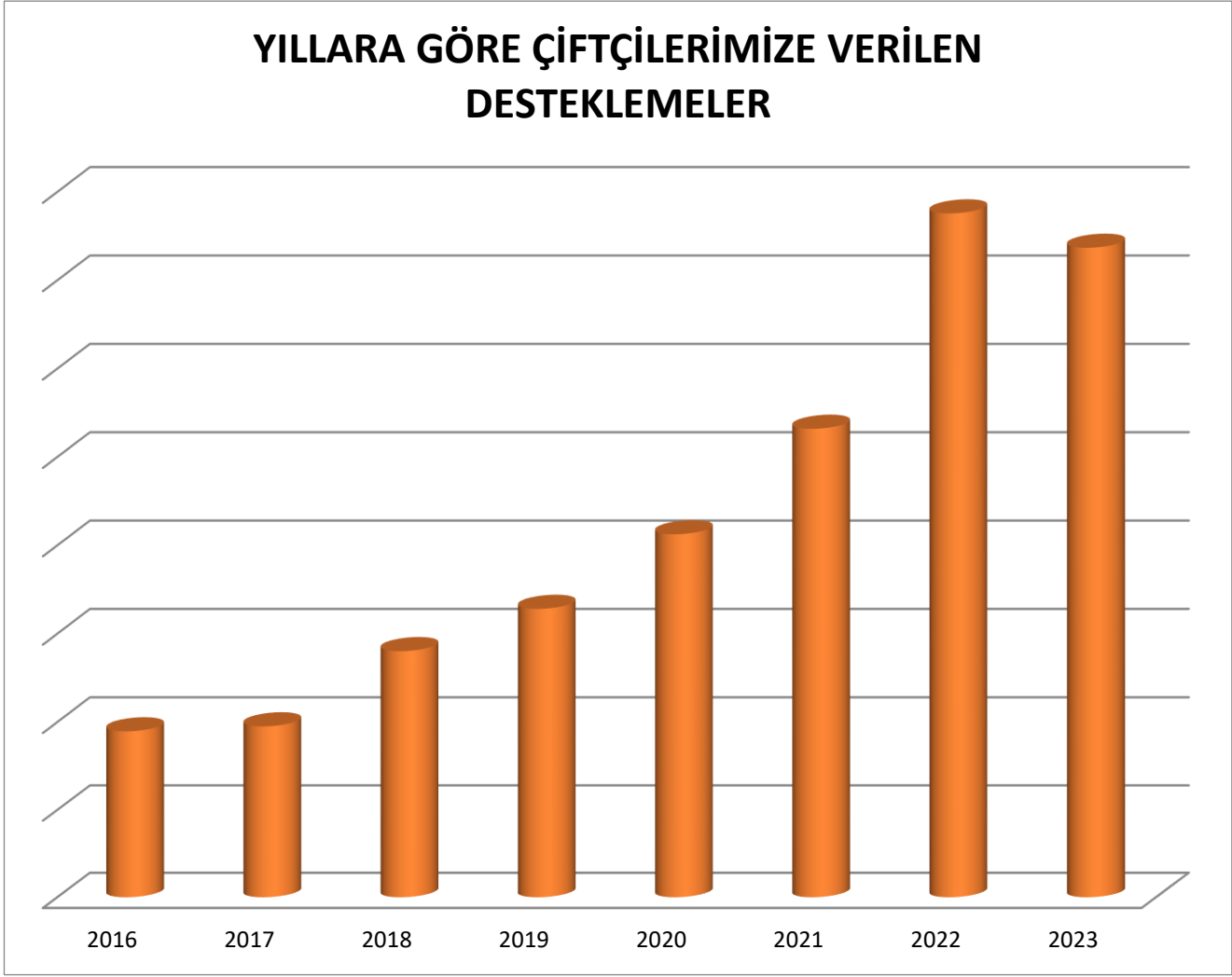

Şekil 2: Yıllara göre desteklemeler

**2023 yılı destekleri ödemesi 2024 yılında devam etmektedir.**

### 3. 2023 YILI ÇALIŞMALARI

#### 3.1. Gıda ve Yem Şube Müdürlüğü Çalışmaları:

İlimizde bulunan Gıda ve Yem İşletmeleri müdürlüğümüz bünyesinde bulunan 55 adet Kontrol Görevlisi ile denetim işlemleri gerçekleştirilmektedir. Aşağıdaki tablolarda ilimizde bulunan işletme sayısı ve yapılan denetim sayıları belirtilmiştir.

Tablo 5 İlde Mevcut Kontrol Görevlisi Sayısı:

İlçe Adı	Merkez	Ağlasun	Altınyayla	Bucak	Çavdır	Çeltikçi	Göhlhisar	Karamanlı	Kemer	Tefenni	Yeşilova	TOPLAM
Kontrol Görevlisi Sayısı	12	3	2	9	5	5	7	3	3	2	4	55

Tablo 6 Burdur İl ve İlçelerdeki Gıda ve Yem İşletmeleri Sayısı

İLÇE	GIDA İŞLETMELERİ SAYISI	YEM İŞLETMELERİ SAYISI
Merkez	1144	80
Ağlasun	75	4
Altınyayla	71	7
Bucak	675	31
Çavdır	307	13
Çeltikçi	67	7
Göhlhisar	333	11
Karamanlı	79	10
Kemer	42	7
Tefenni	126	10
Yeşilova	243	10
<b>TOPLAM</b>	<b>3162</b>	<b>186</b>

Tablo 7Burdur İlinde 2023 Yılı Gıda ve Yem İşletmelerinde Yapılan Denetim ve Numune Çalışmaları

İLÇELER	Üretim Yeri Denetim Sayısı	Satış ve Toplu Tüketim Yeri Denetim Sayısı	Yem İşletmeleri Denetim Sayısı	Toplam Denetim Sayısı	Numune Sayısı		İdari Para Cezası	Üretimden Men	Savcılığa Suç Duyurusu
					Olumlu	Olumsuz			
Merkez	569	1306	116	1991	196	4	6	0	0
Ağlasun	35	74	9	118	5	0	1	0	0
Altınyayla	27	41	7	75	0	0	0	0	0
Bucak	279	672	36	987	90	1	6	0	0
Çavdır	161	261	13	435	18	0	0	0	0
Çeltikçi	40	28	17	85	16	0	1	0	0
Göhlisar	166	470	14	650	38	2	0	0	0
Karamanlı	55	52	15	122	15	0	0	0	0
Kemer	20	13	9	42	0	0	0	0	0
Tefenni	39	90	12	141	4	0	2	0	0
Yeşilova	113	243	12	368	0	0	0	0	0
<b>TOPLAM</b>	<b>1504</b>	<b>3250</b>	<b>260</b>	<b>5014</b>	<b>382</b>	<b>7</b>	<b>16</b>	<b>0</b>	<b>0</b>

### 3.1.1. Burdur İli 2023 Yılında Alo Gıda 174 Çalışmaları:

Alo Gıda 174 şikâyet hattına 2023 yılında yapılan 168 adet şikâyet, 15 gün içinde cevaplanarak tüketicinin hakkının zamanında ve yerinde korunması amaçlanmıştır.

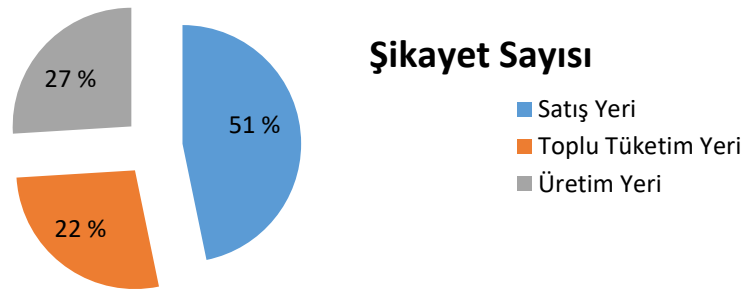

Şekil 2: 2023 yılı Alo Gıda 174 çalışmaları

Şikâyetler en çok hijyen yetersizliği konuları hakkında yapılmış olup ikinci sırada tahıl, un ve unlu mamuller, üçüncü sırada ise et ve et ürünleri bulunmaktadır.

### 3.1.2. İhracat İşlemleri:

Tablo 8 Burdur İlinden 2023 Yılı Yapılan Gıda İhracatı

Ürün Sınıfı	İhraç Edildiği Ülke	Gönderilen Ürün Partisi	Düzenlenen Sertifika Sayısı	Gönderilen Ürün Miktarı
Unlu Mamuller	İsviçre	6	89	827.820,78 kg
	Kuzey Makedonya	91		
	Irak	194		
	Almanya	17		
	İsrail	5		
	Bulgaristan	150		
	Umman	10		
	Suudi Arabistan	7		
	İngiltere	5		
	Bosna	15		
	BAE	9		
	KKTC	98		
	Arnavutluk	15		
Kosova	25			
Alkolsüz İçecek	Almanya	4	20	904.754,96 kg
	BAE	11		
	İsrail	2		
	Yunanistan	11		
	Suriye	36		
	Ürdün	11		
Meyve ve Sebze	Almanya	2	144	1,973.174 kg
	Bulgaristan	3		
	Çekya	4		
	Hollanda	3		
	İngiltere	1		
	İsveç	1		
	KKTC	1		

	Moldova	1		
	Romanya	36		
	Rusya	99		
	S. Arabistan	2		
	Slovakya	1		
	Yunanistan	1		

### 3.1.3. Gıda İşletme Kayıt ve Onay Belgeleri:

Tablo 9 2023 Yılı Düzenlenen İşletme Kayıt Belgelerinin Sektörlere Dağılımı

Gıda Üretim Yeri	Gıda Satış Yeri	Toplu Tüketim Yeri	Yem İşletmeleri Üretim Yeri	Yem İşletmeleri Satış Yeri	TOPLAM
39	121	179	1	6	346

Tablo 10 2023 Yılı Düzenlenen İşletme Onay Belgelerinin Sektörlere Dağılımı

Et İşletmesi	Süt İşletmesi	Süt Toplama Merkezi	Yumurta Paketleyen İşletme	Yem İşletmesi	TOPLAM
1	3	19	1	3	27

### 3.2. Bitkisel Üretim ve Bitki Sağlığı Şube Müdürlüğü Çalışmaları:

#### 3.2.1. Çiftçi Kayıt Sistemi Çalışmaları:

Tablo 11 ÇKS Verileri (2023 Üretim Yılı veri girişi.)

İLÇE	ÇKS'ye Kayıtlı Çiftçi Sayısı				ÇKS'ye Kayıtlı Alan (da)
	Kadın	Erkek	Tüzel Kişi	Toplam	
Ağlasun	288	804	6	1.098	34.908,710
Altınyayla	47	149	2	198	5.148,139
Bucak	751	2.693	31	3.475	168.195,364
Çavdır	287	1.652	14	1.953	76.483,618
Çeltikçi	129	738	2	869	23.079,970
Göhlisar	394	1.501	8	1.903	75.168,462
Karamanlı	313	1.070	17	1.400	124.071,506
Kemer	158	623	6	787	62.913,473
Merkez	868	3.696	14	4.578	250.336,263
Tefenni	444	1.528	18	1.990	89.554,419
Yeşilova	696	2.245	10	2.951	172.143,507
<b>TOPLAM</b>	<b>4.375</b>	<b>16.699</b>	<b>128</b>	<b>21.202</b>	<b>1.082.003,431</b>

23.09.2022 tarih ve 31962 sayılı Resmî Gazete' de yayınlanan ÇKS Yönetmeliğinde Değişiklik Yapılmasına Dair yönetmelik kapsamında 2023 üretim yılı başvuruları 31 Aralık 2022 tarihinde sona ermiş olup e-devlet ve fiziksel olarak müracaat eden yaklaşık çiftçi sayıları aşağıdaki tabloda verilmiştir.

Tablo 12 2024 ÇKS Başvuruları

İlçe	Başvuru	Toplam
Ağlasun	1.124	34.497,991
Altınyayla	226	5.200,793
Bucak	3.626	172.551,341
Çavdır	2.038	78.337,927
Çeltikçi	888	23.446,307
Göhlisar	1.936	73.635,242
Karamanlı	1.397	120.434,239
Kemer	841	61.702,023
Merkez	4.726	252.118,703



Tefenni	2.062	89.108,573
Yeşilova	2.970	172.508,467
<b>Genel Toplam</b>	<b>21.834</b>	<b>1.083.541,606</b>

Tablo 13 2023 Yılı Mazot-Gübre Desteklemesi Verileri

İLÇE	Desteklemeden Yararlanan Toplam Üretici Sayısı	Desteklenen Alan (da)	Destekleme Tutarı (TL)
Ağlasun	1093	33.829,276	4.248.434,70
Altınyayla	191	4.837,739	614.572,83
Bucak	3471	158.643,199	21.696.014,24
Çavdır	1947	70.125,859	8.859.278,86
Çeltikçi	864	21.325,753	2.764.016,84
Göhlisar	1892	69.916,666	8.729.980,98
Karamanlı	1397	115.521,105	15.489.272,70
Kemer	787	59.691,476	7.237.802,84
Merkez	4568	228.150,380	29.771.660,28
Tefenni	1985	82.862,461	10.612.542,46
Yeşilova	2948	168.538,454	23.719.476,22
<b>TOPLAM:</b>	<b>21143</b>	<b>1.013.442,368</b>	<b>133.743.052,95</b>

2023 üretim sezonu buğday, arpa, çavdar, yulaf, tritikale ve çeltik ürünleri için mg desteği icmalı Bakanlığa gönderilmiş olup çiftçiler mg desteklerini ziraat bankasından kredi olarak kullanabileceklerdir.

Diğer ürünleri üreten çiftçilerimizin hakediş işlemlerine ilişkin çalışmalar devam etmektedir.

Merkez İlçede 01.01.2023-31.12.2023 tarihleri arasında yaklaşık olarak 4.975 adet ÇKS belgesi verilmiştir.

Küçük Aile İşletme Desteği (2022 başvuruları) 141 çiftçimize 437,101 da alan için 87.420,20 TL ödeme yapılmıştır.

Organik Tarım Desteği icmal işlemler tamamlanmış olup ilimizde 14 çiftçimize 1.748,612 da alan için 66.742,61TL ödeme yapılmak üzere Bakanlığımıza gönderilmiştir.

İyi Tarım Uygulamaları desteği icmal işlemler tamamlanmış olup ilimizde 4 çiftçimize 697,838 da alan için 51.184,50 TL ödeme yapılmak üzere Bakanlığa gönderilmiştir.

2023 Yılı içinde 1 adet tüzel kişilik olan S.S Burdur- Isparta Pancar Ekicileri Koop. 2022 Sertifikalı Tohum Üretim Desteklemesine müracaat etmiş gerekli kontroller yapılarak 46.314 TL destek ödemesi yapılmıştır.

Sertifikalı fidan kullanım 2022 desteği tablosu aşağıda yer almaktadır.

Tablo 14 2022 Sertifikalı Fidan Kullanım Desteği

İlçe	Toplam İşletme Sayısı	Toplam Fidan Sayısı	Toplam Net Ödenecek Tutar (TL)
Ağlasun	1	100	2.524,4
Bucak	3	813	6.869,68
Çavdır	6	1.600	20.203,4
Göhlhisar	3	460	6.878,00
Karamanlı	2	955	4.762,30
Kemer	3	12.380	102.846,80
Merkez	11	3.902	60.220,00
Tefenni	2	1.200	10.342,50
Yeşilova	6	4.264	33.278,00
Genel Toplam	37	25.674	247.925,08

2023 Yılı Sertifikalı Fidan Sertifikalı Fidan Kullanım Desteği başvuruları Bitkisel Üretime yönelik tebliğ gereği müracaatlar devam etmektedir.

### 3.2.2. Tarım Havzaları Üretim ve Destekleme Modeli Fark Ödemesi Çalışmaları

Tarım Havzaları Üretim ve Destekleme Modeli Fark Ödemesi çalışmaları kapsamında, brifing yılı için 2022 yılı hububat, yağlı tohumlu bitkiler ve dane mısırdaki ödemeler yapılmıştır.

Tablo 15 2023 Yılı Fark Ödemesi Desteklemesi Hububat (Buğday-Arpa-Yulaf-Mısır-Baklagil)

İLÇE	Fark Ödemesi Yapılan Çiftçi Sayısı	Ödeme Miktarı (TL)
Merkez	429	6.252.163,49
Ağlasun	1	460
Altınyayla	-	-
Bucak	762	15.717.876,22
Çavdır	147	2.339.416,43
Çeltikçi	38	377.797,25
Göhlhisar	251	3.616.364,75
Karamanlı	355	8.050.183,96
Kemer	146	1.795.526,47
Tefenni	318	4.044.370,94
Yeşilova	376	5.994.539,88
<b>TOPLAM</b>	<b>2823</b>	<b>48.188.699,39</b>

Tablo 16 2022 Yılı Fark Ödemesi Desteklemesi (Yağlı Tohumlu Bitkiler)

İLÇE	Fark Ödemesi Yapılan Çiftçi Sayısı	Ödeme Miktarı (TL)
Bucak	21	101.223
<b>TOPLAM</b>	21	101.223

Tablo 17 2022 Yılı Fark Ödemesi Desteklemesi (Dane Zeytin)

İLÇE	Fark Ödemesi Yapılan Çiftçi Sayısı	Ödeme Miktarı (TL)
Tefenni	1	1.000,41
<b>TOPLAM</b>	1	1.000,41

### 3.2.3. Örtü Altı Kayıt Sistemi Çalışmaları:

İlimizde toplam 13,414 da Örtü altı üretim alanı bulunmakta olup, ağırlıklı olarak domates üretimi yapılmaktadır.

Tablo 18 2023 ÖKS Çalışmaları

ÖKS'ye Kayıtlı Üretici Sayısı	ÖKS'ye Kayıtlı Alan	Verilen ÖKS Belgesi Sayısı
İşletme-2032 Örtüaltı Sayısı-2970	13,414 daa	2700

### 3.2.4. Devlet Yardım Mücadelesi Çalışmaları:

2023 yılında 6,100 da alanda 12,26 kg çinko fosfor ile hazırlanan 613 kg buğday zehirli buğday yemi kullanılarak tarla faresi mücadelesi yapılmıştır.

Çekirge mücadelesi olarak; 1500 dekarlık alanda 60 lt B.K.Ü kullanılmıştır.

Tablo 19 Devlet Yardım Mücadelesi Yapılan Alanlar

Mücadele Edilen Zararlı Veya Hastalık	Mücadele Yapılan Alan (Da)						
	2017 Yılı	2018 Yılı	2019 Yılı	2020 Yılı	2021 Yılı	2022 Yılı	2023 Yılı
Tarla Çekirgesi	1.250	6.300	4.400	4.300	1.000	750	1.500

### 3.2.5. Entegre Mücadele Projeleri:

Entegre Mücadelenin amacı; belirli bir agro sistemde bulunan hastalıklar ve zararlılar ile yabancı otların mücadelesinde kullanılabilir yöntemlerin hepsinin birlikte değerlendirilerek uygun mücadele metotları ile tekniklerinin birbirini tamamlayacak şekilde entegre edilerek kullanılmasını sağlamaktır.

Tablo 20 Entegre Mücadele

KONULAR	2023 PROGRAM	GERÇEKLEŞME	%
Bağ Entegre (da.)	20 Üretici (300 da)	22 Çiftçi - 315 da Alanda	105
Buğday Entegre (da)	300 Üretici (12,000 da)	163 Çiftçi – 6000 da Alanda	50
Kiraz Entegre (da)	23 Üretici (215 da)	23 Çiftçi – 215 da Alanda	100
Elma Entegre	12 Üretici (120 da)	12 Çiftçi - 170 da Alanda	142

Bağ entegre çalışmaları Yassıgüme, Hacılar ve Düğer köylerinde toplam 20 çiftçi ve 328 dekarlık alanda uygulanmıştır. Bağlarda erken uyarı çalışmaları kapsamında;

- 28.03.2023 tarihinde Bordo Bulamacı, (1.ölükol)
- 19.04.2023 tarihinde 1.Thrips zararlısı,
- 04.05.2023 tarihinde 2.Thrips zararlısı+ 2.ölükol
- 18.05.2023 tarihinde 3.Ölükol+1.Külleme
- 25.05.2023 tarihinde 4.Ölükol+2.Külleme+1.Kurşuni küf
- 01.06.2023 tarihinde 1.Salkım güvesi+1.Mildiyö+ 3.Külleme+2.Kurşuni küf
- 19.06.2023 tarihinde 2.Mildiyö+ 4.Külleme+3.Kurşuni küf+5.Ölükol

2023 Yılında 6000 dekar alanda 163 çiftçi ile buğday entegre mücadele çalışması Burdur İl Merkezi, Altınyayla, Bucak, Çavdır, Çeltikçi, Karamanlı, Kemer, Gölhisar, Tefenni, Yeşilova ilçelerinde gerçekleştirilmiştir. Entegre mücadele projesi kapsamında merkez ilçede ve 9 ilçede buğday yetiştiriciliğinde verim ve kalite açısından;

- a) Hassas büyüme devreleri,
- b) Serin iklim tahıllarının vejetasyon dönemi içerisinde kuraklık ve soğuk zararı bakımından kritik periyotlar,
- c) Buğday yetiştiriciliğinde toprak işleme, ekim ve gübreleme,
- d) Hastalık ve zararlılarla mücadele,
- e) Yabancı otlarla mücadele,
- f) Tohumluk ve mahsul muhafazası konularında toplam 5 eğitim yapılmıştır.

Buğdayın ana zararlısı olan süne mücadelesi programı kapsamında survey çalışmaları yapılmış ve kimyasal mücadeleye gerek duyulmamıştır. Ekin güvesi, hububatta pas, Yaprak lekesi, Pas hastalıkları ve yabancı otlara karşı kimyasal mücadele yapılmıştır.

Kirazda entegre mücadele programı Ağlasun İlçesinde 23 çiftçide 215 dekar alanda uygulanmıştır. Kiraz sineğine karşı 5 adet tuzak 15 Mayıs 2023 tarihinde asılarak, İl ve İlçe Müdürlüğümüz teknik elemanlarınca kontrolleri yapılmış, ilaçlama ilanları çiftçilerimize bildirilmiştir. Bu zararlıya karşı 26 Mayıs 2023 tarihinde ilk ilaçlama ilanı, 14 gün sonra 9 Haziran 2023 tarihinde ikinci ilaçlama ilanı verilmiştir. Hasat zararı meydana gelen aşırı yağışlar ve dolu zararı kirazlarda

çatlamaya sebep olmuş; Ürün kalitesini ekonomik olarak düşürmüş(%50-80 oranında) Ayrıca pazarlama sıkıntıları yaşanmıştır.

Ürünlerin çiçeklenme zamanı % 10-15 oranında kiraz sineği zararı görülmüştür.

Elmada entegre mücadele programı Tefenni İlçesi Başpınar ve Yeşilköy köylerinde 12 çiftçi ile 170 dekarlık alanda gerçekleştirilmiştir. Üreticilere gruplar halinde muhtelif tarihlerde her hafta bahçe ziyareti ve uygulamalı eğitimler verilmiştir. Elma Entegre Mücadelesi Projesi kapsamında; Tefenni'de bulunan 2 adet Tahmin ve Erken Uyarı İstasyonu verilerine göre,

- 04.05.2023 tarihinde 1.Karaleke,
- 12.05.2023 tarihinde 2.Karaleke,
- 23.05.2023 tarihinde 3.Karaleke
- 31.05.2023 tarihinde 4.Karaleke,
- 09.06.2023 tarihinde 5.Karaleke,
- 19.06.2023 tarihinde 6.Karaleke,
- 23.06.2023 tarihinde 5.Karaleke
- 26.08.2022 tarihinde 1.Elma iç kurdu

Bucak İlçesinde Elma Entegre Mücadelesi kapsamında 26.04.2021 tarihinde Elma İç Kurdu tuzakları asılmış,

1.Kara leke için; 11.04.2023,

2.Kara leke için; 27.04.2023

3.Kara leke için; 10.05.2023

4 Kara leke için; 19.052023,

1.Elma iç kurdu için; 27.05.2023,

5.Kara leke için; 01.06.2023

6.Kara leke için; 15.06.2023 tarihinde ilaçlama ilanları verilmiştir.

### 3.2.6. Tahmin ve Erken Uyarı Projeleri:

#### 3.2.6.1. Elmada ve Bağda Tahmin ve Erken Uyarı Projesi:

Şube Müdürlüğümüzün kontrolü altında yürütülen, elma iç kurdu ve kara leke hastalığı ile bağ hastalık ve zararlılarıyla mücadele çalışmalarında, 5 adet bilgisayarlı önceden tahmin ve erken uyarı istasyon cihazı kullanılmaktadır. Cihazlardan alınan veriler entegre mücadele kriterleri kapsamında değerlendirmeye tabi tutularak elde edilen sonuçlar doğrultusunda mücadele ilanları verilmiştir. Bucak ve Tefenni İlçelerinde bulunan tahmin ve erken uyarı istasyonları 3.000 dekar elma sahasına Merkez ve Yeşilova' da bulunan istasyonlar ise 9000 dekar bağ sahasına hitap etmektedir. Bu alanlarda verilen mücadele ilanları sayısı aşağıda verilmiştir.

Tablo 21 Tahmin ve Erken Uyarı İlaçlama İlanları

İLÇE	İLAÇLAMA İLANI SAYISI	İLAÇLANAN ALAN(da)
Merkez (Bağ)	7	5.000
Yeşilova (Bağ)	6	4.000
Bucak(Elma)	6	1.000
Tefenni(Elma)	7	2.000

### 3.2.7. Diğer Entegre ve Kontrollü Mücadele Çalışmaları:

2023 yılı içinde bitki hastalık ve zararlılarına karşı 22 farklı konu çalışma programına alınmıştır. Programa alınan konularla ilgili olarak Müdürlüğümüzce takibi yapılmakta üreticilerimizin zamanında uygun BKÜ ile mücadele etmeleri sağlanmaktadır.

Tablo 22: 2023 Yılında Yapılan Sürvey Çalışmaları

### 3.2.8. Süne Mücadelesi:

2023 yılında Müdürlüğümüzce 90.000 da alanda sürvey çalışması tamamlanmış, herhangi bir ilaçlama ilanı verilmemiş olup bunun sonucunda herhangi bir kimyasal mücadele yapılmamıştır.

### 3.2.9. Sürvey Çalışmaları:

Zirai mücadele ve karantina konularında yararlanılmak üzere, İlimiz için önem arz eden faydalı ve zararlı organizmaların bölgemizde var olup olmadığının ve var ise yayılış alanını ve yoğunluğunu tespit amacıyla yapılan sürvey çalışmaları, daha etkin ve daha ekonomik bir zirai mücadele uygulaması sağlamaktadır. Bu kapsamda Ağlasun İlçemiz hastalıktan ari alan çalışmaları devam etmektedir

### 3.2.10. Hasat Öncesi Pestisit Denetimi:

2023 yılında hasat öncesi pestisit denetimi kapsamında 156 numune alındı. 2 adet numunenin laboratuvar analizi sonucuna göre 5996. Kanununun 39.maddesinin 1.Fıkrasının (j) bendine göre cezai işlem uygulandı. Diğer 150 numuneden 4 tanesinde Hasat geciktirmesi yapıldı.

Tablo 22 Pestisit Denetimi Numune Çalışmaları

Pestisit Denetimi İçin Alınan Numune Sayısı	Olumlu Sonuç	Olumsuz Sonuç	Hasat Geciktirme
156	150	2	4

Tablo 23 2023 Yılında Yapılan Sürvey Çalışmaları

Ürün	Yıl	Planlanan Survey Alanı da	Gerçekleşen Survey alanı da	Survey yapılan Parsel adedi	Alanın numune sayısı (adet)	Sürveyi Yapılan Zararlı Organizma
Kiraz	2023	800				Anoplophora chinensis, Drosophila suzuki, Monilinia fructicola, Plum pox potyvirus
Erik	2023	100				Drosophila suzuki, Monilinia fructicola, Plum pox potyvirus, Xylella fastidiosa
Şeftali	2023	15				Drosophila suzuki, Monilinia fructicola, Plum pox potyvirus, Xylella fastidiosa
Elma	2023	150				Anoplophora chinensis, Drosophila suzuki, Monilinia fructicola
Armut	2023	14				Anoplophora chinensis, Candidatus Phytoplasma pyri, Drosophila suzuki, Monilinia fructicola
Üzüm Asma	2023	250				Candidatus Phytoplasma solani (BN) - Candidatus P.vitis (FD), Drosophila suzuki, Xylella fastidiosa
Ceviz	2023	800				Erschoviella musculana
Domates	2023	500				Candidatus Liberibacter solanacearum, Epitrix similaris, Lasioptera spp., Phenacoccus solenopsis, Ralstonia solanacearum, Tomato brown rugose fruit tobamovirus (ToBRFV), Tomato spotted wilt tospovirus
Hıyar	2023	85				Dacus ciliatus, Lasioptera spp.
Patates	2023	200				Clavibacter michiganensis subsp. sepedonicus, Epitrix similaris, Globodera rostochiensis, Globodera pallida, Meloidogyne chitwoodi, Phthorimaea operculella, Ralstonia solanacearum, Synchytrium endobioticum
Mısır	2023	1200				Diabrotica virgifera, Spodoptera frugiperda
Çam	2023	50				Bursaphelenchus xylophilus, Gibberella circinata
Badem	2023	7				Monilinia fructicola, Plum pox potyvirus, Xylella fastidiosa
Biber	2023	50				Candidatus Liberibacter solanacearum, Pepino mosaic potyvirus, Phenacoccus solenopsis, Tomato brown rugose fruit tobamovirus (ToBRFV), Tomato spotted wilt tospovirus

**3.2.11. Bitki Pasaport Kayıt Sistemi:**

Bu kapsamda 2023 yılı içerisinde İl Müdürlüğümüzce 3 meyve fidanı üreticisi ve 10 çilek fidesi üreticisi kaydı yapılmıştır.

**3.2.12. Tohumluk, Kontrol ve Sertifikasyon Çalışmaları:**

Sertifikalı tohumluk üretimi çalışmaları sırasında, Müdürlüğümüz tarafından üretim alanları kontrol edilerek alınan tohumluk numuneleri sertifikaya edilmek üzere Antalya Tohum Sertifikasyon Müdürlüğü'ne gönderilmektedir.

Tablo 24 Tohumluk Bayii Denetimleri

Tohumluk Bayii Adedi	Yıl İçinde Yapılan Bayii Denetim Sayısı	Yıl İçinde Yeni Ruhsatlandırılan Bayii Sayısı	Yıl İçinde Ruhsatı İptal Edilen Bayii Sayısı
111	222	10	1

İlimizde tamamı seyyar olmak üzere Merkez Kozluca, Gölhisar Merkez, Bucak Merkez, Çavdır Söğüt'de olmak üzere toplam 4 adet selektör vardır. Mevcut selektörler Köylerde ve Belediyelerde Muhtarlıklara, Kooperatif Başkanlıklarına veya Belediye Başkanlıklarına bir protokol ve senetle teslim edilmiş olup, bakım ve kontrolleri İl Müdürlüğümüz teknik elemanlarınca takip edilmektedir.

İlimizde 5 ziraat mühendisi İnspektör olarak çalışmaktadır. 2023 yılında 858 adet Bitki Sağlık Sertifikası hazırlanmıştır.

Tablo 25 2023 Yılı İlimizden İhraç Edilen Ürünler

2023 YILI BURDUR İLİ BİTKİ SAĞLIK SERTİFİKASI DÜZENLENEREK GÖNDERİLEN İHRACAT LİSTESİ				
Ürün Gurubu	Ürün Adı	Ürün Kullanım Şekli	Toplam İhracat (Net)	Birimi
Meyve	Çilek	Çilek Fidesi	5500	adet
Orman Ürünleri	Kereste	Çam Kereste	1,44	m3
Torf, Mantar	Kurutulmuş çiçek	Kuru bağ çubuğu, Çelenk	1981	kg
Meyve	Ayva	Taze Ayva	2520	kg
Meyve	Elma	Taze Elma	1350	kg
Meyve	Nar	Taze Nar	91820	kg
Süs Bitkileri	Çam	Çam kabuğu torfu	81840	kg

**3.2.13. Sertifikalı Tohum ve Fidan/Fide Üretim Çalışmaları:****3.2.13.1. Tohum Sertifikasyon Çalışmaları:**

2023 yılında, 2 tüzel kişilik ve 56 çiftçi tarafından sözleşmeli sertifikalı tohum üretimi yapılmıştır.



**3.2.13.2. Fidan Sertifikasyon Çalışmaları:**

2023 yılında, 3 üreticide 321,81 da alanda standart fidan üretimi yapılmıştır. 2023 yılında damızlık parseli henüz kontrolü yapılmamıştır.

Tablo 26 2023 Yılı Sertifikalı Fidan, Fide, Tohum Üretimi

	Üretici Sayısı	Alan /Miktar	Üretim Miktarı
Sertifikalı Tohum Üretimi	56	1.663 da Alanda	660.5 Ton
Yurt İçi Sertifikalı Fidan ve Standart Fidan Üretimi	3	30 da Alanda	38.815Adet Fidan 80.000 Adet Klon anacı
Yurt İçi Sertifikalı/ Standart Çilek Fidesi Üretimi	9	282.60 da Alanda	1.000.000 Sertifikalı 13.990.000 standart
Sebze Fidesi Üretimi	1	10 da Alanda	15.063,600Adet üretim devam ediyor.
Patates tohumluğu	1	25 da Alanda	120 n

**3.2.14. Gübre Bayi Denetimleri ve Gübre Tüketimleri:**

Tablo 27 2023 Yılı Gübre Denetimleri

Gübre Üretici Sayısı	Gübre Bayii Sayısı	Denetim Sayısı	Alınan Numune Sayısı	Uygulanan İdari Para Cezası Miktarı (TL)
8	162	299	12	3
Alınan Numune Sayısı	Analiz Sonucu Müspet Olanlar	Analiz Sonucu Menfi Olanlar (İPC)	Sonucu Henüz Gelmeyenler	
12	9	3	-	

**3.2.15. İlaç, Alet Makine ve Tohumluk Bayileri İle İlgili Faaliyetler:**

2023 yılı Toplam 75 adet Bitki Koruma Ürünleri (BKÜ) bayi, 61 adet Zirai Mücadele Alet-Makine Bayi ve 2 adet Zirai Mücadele Alet-Makine (ZMAM) İmalathanesi bulunmaktadır. Merkez ve ilçede faaliyet gösteren bayilerde periyodik olarak kontrol ve bilgilendirmeler yapılmıştır. 2023 yılında; BKÜ bayiliğinde 15 adet ruhsat iptali, 1 adet askıya alma, 12 adet yeni ruhsatlandırma işlemi; zirai mücadele alet makineleri bayiliğinde 5 adet ruhsat iptali, 7 adet yeni ruhsatlandırma işlemi yapılmıştır.

Tablo 28 Yıllar İtibariyle Denetimler

2023 Faal Bayii Sayısı	Denetim Sayısı						
	2017 Yılı	2018 Yılı	2019 Yılı	2020 Yılı	2021 Yılı	2022 Yılı	2023
138	615	701	234	214	695	515	349

### 3.2.16. BKÜ Uygulama Usül ve Esasları ve Reçeteli Satış İşlemleriyle İlgili Çalışmalar:

Amaç bitki ve bitkisel ürünlere arız olan zararlı organizmalarla mücadelede kullanılan bitki koruma ürünlerinin sera, tarla, bahçe veya bağlar ile ürünlerin saklandığı yerlerde uygulanmasında kullanıcıların, bitkilerin, hayvanların ve çevrenin korunması ile ilgili usul ve esasları belirlemektir. İlgili mevzuat gereği 2016 yılından itibaren yazılan reçete sayısı alınmamaktadır.

Bitki koruma ürünlerini zirai mücadele amaçlı tarla, sera, bahçe veya bağlar ile depolarda kullanan kişilerin eğitimi, belgelendirilmesi, yetki ve sorumluluklarının belirlenmesi ve denetimine ilişkin çalışmalar devam etmektedir. 2023 yılı BKÜ Uygulama Belgesi bulunan üretici ve teknik eleman sayısı aşağıda çıkarılmıştır.

Tablo 29 BKÜ Uygulama Eğitimleri

Verilen BKÜ Uygulama Belgesi (Bitkisel Üretim Yapan Kişiler için)	Verilen BKÜ Uygulama Belgesi (Profesyonel Kullanıcılar için)	BKÜ Reçete Yazma Belgesine sahip Ziraat Müh. Sayısı
3519	10	104

### 3.2.17. EKÜY Çalışmaları:

Bakanlığımızın hedefleri doğrultusunda tarladan sofraya güvenilir gıda temini, temiz çevre ve sağlıklı nesiller için geliştirilmiş bir üretim sistemi olup, hedefi yüksek nitelikte ve ekonomik anlamda ürün yetiştirirken aynı zamanda doğal yaşamı, insanı ve çevreyi koruyacak ve iyileştirecek biçimde üretimi yönetmektir.

Bu kapsamda Entegre ve Kontrollü Ürün Yönetimi (EKÜY) Projesi İlimizde 2011 yılında başlatılmış olup, diğer üreticilere örnek olması amaçlanmaktadır. Bu üretimin her aşaması Müdürlüğümüz teknik elemanlarınca kontrol edilmekte ve üreticiler yönlendirilmektedir. Hasat aşamasında ürünler laboratuvar analizine gönderilerek sertifikalandırılmaktadır.

Tablo 30 EKÜY Çalışmaları

YILI	BELDE/KÖY SAYISI	ÜRETİCİ SAYISI	ÜRÜN	ALAN MİKTARI (Da)	NUMUNE SAYISI
2012	1	47	Örtüaltı Domates	156,346	80
2013	4	50	Örtüaltı Domates	207,200	62
2014	1	39	Örtüaltı Domates	141,400	70
2015	1	30	Örtüaltı Domates	141,000	50
2016	1	28	Örtüaltı Domates	136,00	14
2017	1	20	Örtüaltı Domates	80,2	5
2018	1	20	Örtüaltı Domates	95,6	5
2019	1	20	Örtüaltı Domates	92,291	2
2020	1	13	Örtüaltı Domates	84,742	2
2021	1	20	Örtüaltı Domates	168	5
2022	3	20	Örtüaltı Domates	169,5	-
2023	3	20	Örtüaltı Domates	169,5	3

### 3.2.18. Genel Zararlılar:

2023 yılında 6,100 dekarlık alanda 12,26 kg. çinko fosfür ile hazırlanan 613 kg zehirli yem kullanılarak tarla faresi mücadelesi yapılmıştır.

Çekirge mücadelesi olarak; 1500 dekarlık alanda 60 lt B.K.Ü kullanılmıştır.

### 3.2.19. Bitkisel Üretimde Kullanılan Kimyasalların Kayıt Altına Alınması Çalışmaları:

Amaç bitkisel ürünlerin üretiminden pazarlama aşamasına kadar geçen süreçte kullanılan Bitki Koruma Ürününün Zirai Mücadele Teknik Talimatlarına ve diğer kimyasalların teknik tavsiyelerine uygun ve kontrollü olarak kullanılmasını, Türk Gıda Kodeksi ve kalıntı değerlerine uygun bitkisel ürün arzını, tüketici sağlığı ve çevrenin korunması ile üründe izlenebilirliğinin sağlanmasına ilişkin usul ve esasları belirlemektir.

Tablo 31 Üretici Kayıt Defterleri

2020 Yılında Verilen Üretici Kayıt Defteri	2021 Yılında Verilen Üretici Kayıt Defteri	2021 Yılında Verilen Üretici Kayıt Defteri	2022 Yılında Verilen Üretici Kayıt Defteri	2023 Yılında Verilen Üretici Kayıt Defteri
227	257	83	182	167

### 3.2.20. Bitkisel Üretim ve Bitki Sağlığı Eğitim Çalışmaları:

İl Müdürlüğümüz teknik elemanlarına ve çiftçilerimize gerek toplu gerekse bire bir yeni mücadele teknikleri konularında eğitim hizmetleri verilmiştir.

Tarımsal desteklemeler, meyvecilikte ve bağcılıkta budama, aşılama, hastalık ve zararlılarla mücadele, BKÜ uygulama belgesi, yem bitkileri ve desteklemeler, mantar yetiştiriciliği konularında İl Müdürlüğümüzce İl ve İlçelerde bir eğitim toplantısı yapılamamıştır

### 3.2.21. Organik ve İyi Tarım Uygulamaları

2023 yılı; Buğday, Çörekotu, Gül, Rezene, Anason, Lavanta, İncir olmak üzere 47 üretici ile 4.904,00 dekarlık alanda organik tarım yapılmaktadır.

1794,55 dekarlık alanda 30 çiftçimiz İyi Tarım Uygulama Alanında Domates, Biber, Kenevir, İncir, Hıyar, Ceviz yetiştirmektedir.

### 3.2.22. Biçerdöver ve Hasat Kontrolleri:

Tablo 32 Biçerdöver Kontrolleri

Kontrol Edilen Biçerdöver Adedi					Operatör Adedi		
0-5 yaş	6-10 yaş	11-15 yaş	16-20 yaş	21 yaş üzeri	Belgeli Operatör	Belgesiz Operatör	Toplam
15	19	21	27	58	140	-	140

Tablo 33 Ürün Bazında Biçerdöver kontrolü

	Toplam Ekim Alanı (Ha)	Biçerdöverle Biçilen Alan (Ha)	Dekara Verim (Kg)	Biçerdöverle Hasat Edilen Ürün Miktarı (Ton)	Dane Kayıp Oranı Hedefi	Gerçekleşen Dane Kayıp Oranı
Buğday	452.88	398.00	315	1253,70	%2	%1,36
Arpa	330.29	300.10	368	1104,37	%2	%1,30
Yulaf	35.08	34.06	235	80.04	%2	%1,30
Çavdar	18.42	6.4	280	17.92	%2	%1,33
Triticale	309.42	300.04	351	1053,14	%2	%1,31
Mısır	530.29	430.19	1257	5407,49	%2	%1,70

### 3.2.23. Takep Projeleri

Tarım ve Orman Bakanlığı Bitkisel Üretim Genel Müdürlüğü tarafından uygulanmakta olan Tarım Arazilerinin Kullanımının Etkinleştirilmesi Projesi (TAKEP) kapsamında Bakanlık destekli tohum fide fidan teslimi ilimizde aşağıdaki belirtildiği şekilde planlanmış ve uygulanmıştır.

Tablo 34 Bitkisel Üretimi Geliştirmeye Yönelik 2023 yılı içinde dağıtılan tohum-fide-fidan miktarları

Ürün/Tohum Çeşidi	Finanse Eden Kuruluş	Verilen Miktar Kg-Adet	Parasal Değer (TL)
Seninde Bir Zeytinliğin Olsun Projesi	Tarım ve Orman Bakanlığı (TAKEP)	15.850	416.250,00
Burdur Toprağından Sofralara Nohut	Tarım ve Orman Bakanlığı (TAKEP)	2.800	75.000,00
Burdur İli Ayçiçeği Yetiştiriciliği Projesi	Tarım ve Orman Bakanlığı (TAKEP)	11.666	262.500,00
Fideler Bizden Üretim Sizden Projesi	Tarım ve Orman Bakanlığı (TAKEP)	341.000	597.360,00
Melli İnciri Üretimini Yaygınlaştırma Projesi	Tarım ve Orman Bakanlığı (TAKEP)	10.000	292.500,00
Örtü Altında Marul Yetiştirme Projesi	Tarım ve Orman Bakanlığı (TAKEP)	1 milyon	562.500,00
Sorgum Sudan otu Melezi	Tarım ve Orman Bakanlığı (TAKEP)	10.000	500.000
<b>TOPLAM</b>			<b>2.706.110</b>

### 3.3. ÇAYIR, MERA VE YEM BİTKİLERİ ŞUBE MÜDÜRLÜĞÜ ÇALIŞMALARI:

#### 3.3.1. Yem Bitkileri Üretimine İlişkin Çalışmalar:

Tablo 35 2023 Yılında İlimiz ve İlçelerindeki Desteklemeye Esas Yem Bitkisi Ekiliş Alanları

İLÇE	Yonca (da)	Korunga (da)	Fiğ (da)	Hububat Grubu (Yeşil Ot) (da)	Diğer Tek Yıllıklar (da)	Diğer Silajlık Yem Bitkileri (da)	Silajlık Mısır (da)
Ağlasun	546,705	137,804	150,025	1.934,290	3,233	1,829	448,293
Altınyayla	254,432	156,327		468,848	17,639		605,631
Bucak	1.613,308	116,144	260,396	3.008,353	289,324	9,408	4.823,559
Çavdır	2.935,315	308,584	55,496	2.765,382	141,742	308,215	3.515,562
Çeltikçi	213,186	81,159	220,832	879,671	111,422	46,76	502,027
Göhlisar	2.846,921	199,138	114,014	4.269,775	91,480	4,086	7.121,498
Karamanlı	2.076,327	42,074	1.514,574	2.105,476	319,337	3,081	7.796,638
Kemer	1.140,094	165,350	65,563	2.840,691	99,789	1,6	2.294,580
Merkez	5.376,569	743,148	765,059	8.467,845	445,503	88,733	10.303,975
Tefenni	1.308,742	143,727	535,046	1.205,960	475,391	7,578	5.173,575
Yeşilova	1.241,756	308,095	357,061	5.275,454	25,477	40,421	3.899,614
<b>TOPLAM</b>	<b>19.485,001</b>	<b>2.401,550</b>	<b>4.038,066</b>	<b>33.221,745</b>	<b>2.020,337</b>	<b>511,711</b>	<b>46.494,952</b>

Tablo 36 2022 Yılı Yem Bitkileri Destekleme Başvurusu Yapan Çiftçi Sayıları

	Yonca	Korunga	Fiğ	Diğer Tek Yıllık Yem Bitkileri	Diğer Silajlık Yem Bitkileri	Silajlık Mısır	Hububat (Yeşil Ot)
Çiftçi Sayısı	1436	203	243	140	77	2162	1771

#### Yıllara Göre Desteklemeye Esas Yem Bitkisi Ekiliş Alanları

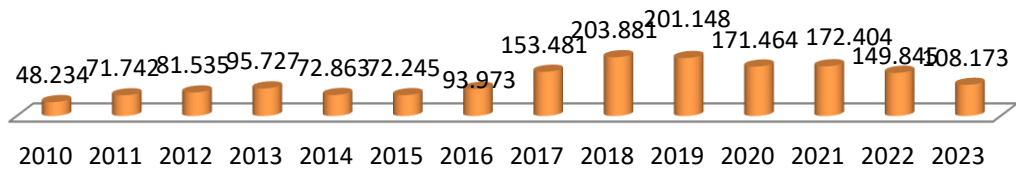

Şekil 3: Burdur ilinde yıllara göre desteklemeye esas yem bitkisi ekiliş alanları

2023 yılı Yem Bitkileri Destekleme ödemeleri için başvuru süreci tamamlanmış, parsel kontrol işlemleri sona ermiş ve ödeme için askı işlemleri 2024 Ocak ayı içerisinde tamamlanmıştır. İl Genelinde 3174 çiftçiye 108.231,716 m2 alanda 8.974.848,70 TL desteklemesi ödemesi almaya hak kazanmıştır.

2023 Yılı Desteklemesi için 841 üretici 5050 adet parselde başvuruda bulunmuş, 804 üretici 26.190.832 m2 alanda 2.149.622,31 TL desteklemesi ödemesine hak kazanmıştır. (MERKEZ İLÇE)

### 3.3.2. 4342 Sayılı Mera Kanunu Kapsamında Yapılan Çalışmalar

Tablo 37 Burdur İli Mera Alanları (Yerleşim Birimi ve Alan Olarak)

İLÇESİ	Tespit-Tahdit-Tahsisi Tamamlanmış		Tespit Sonucu Mera Bulunmayan Yerleşim Birimi Sayısı	Tespit-Tahdit-Tahsisi Tamamlanmış	
	Yerleşim Birimi Sayısı	Mera Alanı (Ha)		Toplam Yerleşim Birimi Sayısı	Toplam Mera Alanı (Ha)
<b>Merkez</b>	24	1.092,2	28	52	1.092,2
<b>Ağlasun</b>	7	24,0	3	10	24,0
<b>Altınyayla</b>	5	469,0	1	6	469,0
<b>Bucak</b>	19	573,2	19	38	573,2
<b>Çavdır</b>	11	703,2	1	12	703,2
<b>Çeltikçi</b>	2	24,9	5	7	24,9
<b>Göhlisar</b>	13	919,9	1	14	919,9
<b>Karamanlı</b>	9	1.468,4	0	9	1.468,4
<b>Kemer</b>	6	440,9	2	8	440,9
<b>Tefenni</b>	14	751,2	1	15	751,2
<b>Yeşilova</b>	27	2.963,1	11	38	2.963,1
<b>TOPLAM</b>	137	9.430,0	72	209	9.430,0

Tablo 38 Burdur İlinde Uygulamaya Konulan Mera Islahı ve Amenajmanı Projelerine Ait Bilgi Cetveli

SIRA NO	İLÇESİ	KÖYÜ/BELDESİ	İŞBİRLİĞİ YAPILAN KURULUŞ	PROJE ONAY TARİHİ / BİTİŞ TARİHİ	TOPLAM MERA ALANI (ha)	TOPLAM PROJE TUTARI (TL)
1	BUCAK	ÜRKÜTLÜ	SDÜ Ziraat Fak.	23.07.2004	221,1	527.463.-
			Batı Akdeniz Tarımsal Araştırma Enstitüsü	31.12.2008		
2	GÖLHİSAR	İLÇE MERKEZİ	SDÜ Ziraat Fak.	15.09.2005	516,9	241.130.-
			Batı Akdeniz Tarımsal Araştırma Enstitüsü	31.12.2008		
3	MERKEZ	HACILAR	SDÜ Ziraat Fak.	15.09.2005	49,8	152.092.-
			Batı Akdeniz Tarımsal Araştırma Enstitüsü	31.12.2011		
4	KEMER	AKÖREN	SDÜ Ziraat Fak.	15.09.2005	60,2	79.730.-
			Batı Akdeniz Tarımsal Araştırma Enstitüsü	31.12.2008		
5	ÇAVDIR	KÜÇÜKALAN	SDÜ Ziraat Fak.	15.10.2007	156,5	179.232.-
				31.12.2010		
6	BUCAK	İNCİRDERE	SDÜ Ziraat Fak.	15.07.2008	37	289.920.-
				31.12.2011		
7	MERKEZ	KOZLUCA	SDÜ Ziraat Fak.	18.10.2006	92,7	506.360.-
				31.12.2014		
8	BUCAK	YÜREĞİL	SDÜ Ziraat Fak.	1.01.2013	58,4	268.410.-
				31.12.2017		
9	ÇAVDIR	YAZIR ANBARCIK	SDÜ Ziraat Fak.	01.01.2016 31.12.2018	306	185.750.-



10	KEMER	ELMACIK	SDÜ Ziraat Fak.	01.04.2018 31.12.2020	31,9	140.100.-
11	GÖLHİSAR	HİSARARDI	ISUBÜ Ziraat Fak.	01.01.2021 31.12.2023	98,6	186.660.-
12	KARAMANLI	KILAVUZLAR	ISUBÜ Ziraat Fak.	1.01.2022 31.12.2024	304,6	394.680.-
13	BUCAK	GÜNDĞDU	ISUBÜ Ziraat Fak.	01.01.2023 31.12.2025	21,1	339.000,-
<b>TOPLAM</b>					<b>1.954,7</b>	<b>3.490.527</b>

İlimizde Mera Kanunu kapsamında bugüne kadar yapılan çalışmalarda;

- 137 yerleşim birimindeki toplam 9.430,0 hektar mera alanının tahsis işlemi tamamlanmış,,
- 72 yerleşim biriminde ise mera alanı tespit edilememiştir.

Sonuç olarak;

İlimizde bugüne kadar 209 yerleşim birimindeki 9.430,0 hektar mera alanının tespit, tahdit ve tahsis işlemleri tamamlanmış olup, bu alanların hayvancılıkla uğraşan çiftçi aileleri tarafından Mera Kanununa uygun şekilde kullanmaları sağlanmaktadır.

Ayrıca 2004 yılından itibaren toplam 1.933,70 hektarlık mera alanında 12 adet Mera Islahı ve Amenajmanı Projesi uygulanmıştır. Hisarardı Köyündeki 98,6 hektarlık Karamanlı Kılavuzlar Köyündeki 304,6 hektarlık Mera Islahı ve Amenajmanı Projeleri devam etmektedir.

2021 Yılında "Çayır Mera ve Yem Bitkileri Üretimini Geliştirilmesi Projesi" proje adı Cumhurbaşkanlığı 2021 Yılı Yatırım Programında "Çayır Mera Islah ve Amenajman Projesi" olarak değiştirilmiş olup bu isim altında devam edecektir.

Çayır Mera Islah ve Amenajman Projesi kapsamında İlimize 394.355,00 TL ödenek ve 150.000,00 TL ek ödenek olmak üzere toplam 545.355,00 TL gelmiş olup aşağı belirtilen tohumlar temin edilerek çiftçilerimize 2022 ve 2023 ekim sezonlarında ekimi yapılmak üzere dağıtılmıştır.

Tablo 39 2022-2023 Üretim Yılı İçin Dağıtım Yapılan Sertifikalı Tohum Miktarları

TOHUM CİNSİ	PROJEDEN TEMİN EDİLEN MİKTAR	ÇİFTÇİ KATKISI İLE TEMİN EDİLEN	TOPLAM TOHUM TEMİNİ	ÖDENEK
Silajlık Mısır	25 TORBA	0	25 TORBA	<i>394,355,00 TL</i>
Korunga	23000		2300	
Korunga	1100	0	1100	<i>150,000,00 TL</i>
Tiritikale	7200	0	7200	
Macar Fiği	3200	0	3200	
Yulaf	2000	0	2000	
Adifiğ	5000	0	5000	
Yem Bezelyesi		3200	3200	<i>Çiftçi katkısı</i>
Yulaf(Diriliş)		8000	13350	
YULAF(DİRİLİŞ) (2023 Ekim Sezonu İçin)	0	5350		
KORUNGA(2023 Ekim Sezonu İçin)	0	3000	3000	

2023 yılı ilk 6 ay içinde TAKEP PROJESİ kapsamında il Müdürlüğümüze 375.000TL ödenek gelmiş olup %25 çiftçi katkılı olacak şekilde toplam 10.400 kg sorgum sudan otu tohumu temin edilerek 281 çiftçimize 2000 dekar alanda ekimi yapılmak üzere dağıtılmıştır.

### 3.4. HAYVAN SAĞLIĞI VE YETİŞTİRİCİLİĞİ ŞUBE MÜDÜRLÜĞÜ ÇALIŞMALARI:

#### 3.4.1. Hayvan Hastalık ve Zararlıları İle Mücadele:

2023 yılı program dâhilinde yürütülen aşılama faaliyetlerine ilişkin bilgiler Tablo 72'da verilmiştir.

Tablo 40 2023 Yılı Hayvan Hastalık ve Zararlıları ile Mücadele Çalışmaları

FAALİYETİN ADI	PROGRAM (Baş)		AŞILANAN HAYVAN MİKTARI (Baş)		ORAN (%)	
B.BAŞ HAYVANLARDA ŞAP AŞILAMASI	192.400	192.300	191.710	190.337	99	98
B.BAŞ HAYVANLARDA ŞARBON AŞILAMASI	1.200		1.268		105	
K.BAŞ HAYVANLARDA ŞARBON AŞILAMASI	2.000		2.397		120	
B.BAŞ HAYVANLARDA BRUCELLA AŞILAMASI	44.700		44.874		100	
K.BAŞ HAYVANLARDA BRUCELLA AŞILAMASI	65.000		66.435		102	
K.BAŞ HAYVANLARDA ÇİÇEK AŞILAMASI	28.100		36.556		130	
K.BAŞ HAYVANLARDA VEBA (PPR) AŞILAMASI	148.700		138.827		93	
KEDİ VE KÖPEKLERDE KUDUZ AŞILAMASI	6.150		5.844		95	
SAĞLIK TARAMASI (Muhtelif Baş)	945.300		869.275		92	

#### 3.4.2. Salgın Hastalıklar

Yıllar itibariyle gerçekleşen bulaşıcı hastalık salgınlarına ilişkin bilgiler aşağıdaki tabloda verilmiştir.

Tablo 41 Yıllar İtibariyle Hastalık Mihrak Sayıları

HASTALIK İSMİ	MİHRAK SAYISI					
	2018	2019	2020	2021	2022	2023
Tüberküloz	74	65	30	59	32	31
Sığır Brucellozu	7	8	6	8	5	2
Koyun Keçi Çiçeği	3	-	-	1	9	-
Antrax (Şarbon)	1	-	-	-	2	-
Kuduz	-	-	-	-	-	-
Şap	10	-	-	-	1	7
Koyun-Keçi Brucellozu	-	3	-	-	3	1
Koyun-Keçi Vebası	-	1	-	-	-	-
Newcastle (Yalancı Tavuk Vebası)	-	1	-	-	-	-
Ruam	-	1	-	-	-	-
Arıların Amerikan Yavru Çürüklüğü	-	1	-	-	-	-

**3.4.3. Büyükbaş ve Küçükbaş Hayvan Kayıt Sistemi Çalışmaları:**

2023 yılında İl Müdürlüğümüzce yürütülen büyükbaş ve küçükbaş hayvanların küpelemesi çalışmaları aşağıdaki tabloda belirtilmiştir.

Tablo 42 Büyükbaş ve Küçükbaş Hayvan Küpelenme İşlemleri

2023 Yılında Yeni Doğan Buzağılara Takılan Küpe Sayısı		2023 Yılında Düşen Küpe Siparişi	
B.BAŞ	K.BAŞ	B.BAŞ	K.BAŞ
68.274	143.813	9.753	3.813

**3.4.4. Yurtiçi Hayvan ve Hayvansal Ürünler Sevk İşlemleri:**

Tablo 43 2023 Yılı İl Dışına Sevk Edilen Canlı Hayvan Sayısı İcmali

Sığır	Manda	K.Baş	At-Eşek	Kedi-Köpek	Arılı Kovan	Kanatlı (adet)	Balık Adet (Canlı)
15.339	-	35.068	-	-	12.127	120.680	-

Tablo 44 2023 Yılı Sevk Edilen Hayvan Maddesi Miktarları

Sığır Eti Karkas (Kg)	Koyun Kuzu-Oğlak Eti Karkas (Kg)	Alabalık (Kg)	Sığır İç Yağı (Kg)	Bağırsak (Kg)
4.613.000	225.722	-	12.585	110

**3.4.4.1. Kaçak Yakalanan Hayvan ve Hayvan Maddelerine Yapılan İşlemler**

Tablo 45 2023 Yılı Kaçak Yakalanan Hayvan ve Hayvan Maddelerine Yapılan İşlemler

Yakalanan Kaçak Hayvan Sayısı			Yakalanan Kaçak Hayvan Maddesi Miktarı		
B.Baş	Kanatlı	K.Baş	B.Baş Eti	Balık	Sakatat
4	-	16	300	-	-
Uygulanan İdari Para Cezaları				Kişi Sayısı	Ceza Miktarı TL
Araç Sahibine Kesilen Ceza				4	36.844
Kaçak hayvan sevk eden hayvan sahiplerine kesilen ceza				2	17.728
Kaçak hayvan kesimi ve hayvan maddesi sahiplerine kesilen ceza				1	9.211
5996 Sayılı Kanun (36. Mad 1-e)				435	201.965
<b>TOPLAM</b>				<b>442</b>	<b>265.748</b>

### 3.4.5. Mezbahalarda Kesimi Yapılan Hayvan Sayıları ve Karkas Miktarları

Tablo 46 2023 Yılı Kesimi Yapılan Hayvan Sayıları ve Karkas Miktarları

Mezbaha Adı	Kesilen B.baş Hay. Adedi	Kesilen K.Baş Hay. Adedi	Karkas B.Baş (Kg)	Karkas K.Baş (Kg)
Burdur Güçbirliği Gıda San. ve Tic. A.Ş.	5.058	-	1.427.061	-
Göhlisar Belediye Mezbahanesi	1.743	1.373	441.127	26.960
Bucak Zeki Doğan Kesimhane	1.687	-	521.678	-
Yeşilova Taşlıoğlu Et Entegre	1.913	-	493.823	-
Çavdır Kayacanlar Kesimhane	6.685	7.672	2.032.341	204.934
Karetsan Entegre/Karamanlı	-	-	-	-
<b>TOPLAM</b>	<b>17.086</b>	<b>9.045</b>	<b>4.916.030</b>	<b>231.834</b>

### 3.4.6. Hayvansal Ürün İhracat Uygulamaları

2023 yılı ilimizden yapılan hayvan ve hayvansal ürün ihracatı aşağıdaki tabloda gösterilmiştir.

Tablo 47 Hayvan ve Hayvansal Ürünler İhracatı

ÜRÜN ADI	ÜRÜN MİKTARI (kg)
YAĞSIZ SÜT TOZU	-
PEYNİR	356.818
KAŞAR	50.006
KAYMAK	95.333
SOLUCAN GÜBRESİ	-
DAMIZLIK DÜVE	-
<b>TOPLAM</b>	<b>502.157</b>

### 3.4.7. Veteriner Hekim Muayenehane ve Poliklinikleri

Tablo 48 İlimiz 2023 Yılı Veteriner Hekim Muayenehane ve Poliklinik Sayısı

İLÇESİ	Muayenehane Sayısı	Poliklinik Sayısı	Veteriner Ecza Deposu	Ev Ve Süs Hayvanları Satış Yeri	Deney Hay. Ürt. Ve Satış Yeri	Hayvan Hastanesi
Ağlasun	3	0	0	0	0	0
Altınyayla	0	0	0	0	0	0
Bucak	18	2	0	1	0	0
Çavdır	6	0	0	0	0	0
Çeltikçi	4	0	0	0	0	0
Göhlisar	10	0	0	2	0	0
Karamanlı	4	0	0	0	0	0
Kemer	3	0	0	0	0	0
Merkez	36	2	1	6	1	1
Tefenni	3	0	0	0	0	0
Yeşilova	11	0	0	0	0	0
<b>TOPLAM</b>	<b>98</b>	<b>4</b>	<b>1</b>	<b>9</b>	<b>1</b>	<b>1</b>

### 3.4.8. Tazminatlı Hayvan Hastalıkları ve Arilik Çalışmaları

Tablo 49 2023 Yılı Tazminatlı Hastalıklarla İlgili Yapılan Çalışmalar

Hastalık İsmi	Teste Tabii Tutulan Hayvan Sayısı	Tazminatlı Olarak Kestirilen Hayvan Sayısı	Ödenen Tazminat Miktarı (TL)
Tüberküloz	12.864	453	19.672.618,41
Mezbahada Tüberküloz Nedeniyle İmha Edilen Karkas Adedi	97	97	3.296.095,73
Bruselloz	Sığır	5.573	38.364,84
	K.Baş	137	95.828
Kuduz	3	0	0
LSD	0	0	0
<b>TOPLAM</b>	<b>18.537</b>	<b>597</b>	<b>19.806.811,25</b>

#### 3.4.8.1. Aşıdan Kaynaklanan Alerjik Reaksiyonlar

Tablo 50 2023 Yılı Aşıdan Kaynaklanan Alerjik Reaksiyonlara İlişkin Ödemeler

Alerjik Reaksiyon Sonucu İmha Edilen veya Ölen Hayvan Sayısı	Ödenen Tazminat Miktarı
114	3.605.109,67

### 3.4.9. Kalıntı İzleme Çalışmaları

Tablo 51 2023 Yılı Hayvansal Ürünlerde Yapılan Kalıntı İzleme Çalışmaları

ALINAN NUMUNELER	KALINTI İZLEME PROGRAMI			
	Planlanan Numune Sayısı	Alınan Numune Sayısı	Temiz Bulunan Numune Sayısı	Kalıntı Bulunan Numune Sayısı
SÜT	47	47	47	-
KOYUN-KEÇİ SÜTÜ	3	3	3	-
BAL	1	1	1	-
SU ÜRÜNLERİ	32	32	32	-
YUMURTA	7	7	7	-
B.BAŞ KIRMIZI ET	77	77	77	-
<b>K.BAŞ( KIRMIZI ET)</b>				
KOYUN	1	1	1	-
KEÇİ	-	-	-	-

#### 3.4.10 Arıcılık faaliyetleri

- Arı konaklama yerleri tespiti yapıldı.
- Gezginci ve sabit arıcılara AKB (Arı Konaklama Belgeleri) düzenlenmiştir.
- AKS kayıtları yapılmıştır. AKS belgeleri düzenlenmeye devam ediliyor.
- Arıcılarla birebir arıcılıkla ilgili görüşmeler yapılmıştır

Tablo 52 2021-2022 Yılı Burdur İli Arıcılık Yapan Üretici Sayısı ve Destekleme Miktarı

İLÇE ADI	2021 Yılı			2022 Yılı		
	İşletme Sayısı	Koloni Sayısı	Destek Miktarı TL	İşletme Sayısı	Koloni Sayısı	Destek Miktarı TL
AĞLASUN	8	452	9.040	9	678	18.640
ALTINYAYLA	57	6.322	126.440	60	7.207	213.110
BUCAK	63	4.187	83.740	87	5.150	150.040
ÇAVDIR	13	1.035	20.700	18	1.801	52.990
ÇELTİKCİ	6	358	7.160	9	490	11.810
GÖLHİSAR	43	3.377	67.540	51	4.355	124.670
KARAMANLI	10	924	18.480	14	1.434	38.390
KEMER	7	384	7.680	8	750	22.500
MERKEZ	92	7.983	159.660	113	9.986	278.900
TEFENNİ	24	2.114	42.280	33	3.068	85.950
YEŞİLOVA	19	1.314	26.280	23	1.719	48.880
<b>TOPLAM</b>	<b>342</b>	<b>28.450</b>	<b>569.000</b>	<b>425</b>	<b>37.021</b>	<b>1.045.880</b>

### 3.4.11. Projeler

**Halk Elinde Islah Projesi** kapsamında Burdur İl ve İlçelerinde **2011-2023** yıllarında toplam **124 adet işletmede** mevcut **159.534 baş Honamlı ve Kıl keçi ile proje yürütülmüştür.** toplam **13.975.430,00TL** destekleme ödemesi yapılmıştır.

**2022 ve 2023 yıllarında toplam 124 işletmede 27.035 baş honamlı ve kıl keçisi için 3.688.800 TL** destekleme ödemesi yapılmıştır.

2023 yılında Burdur İlinde **Kadın Çiftçilerimiz Eliyle Arı Yetiştiriciliğinin Tanıtımı ve Yaygınlaştırılması Projesi** kapsamında **11 yetiştiricimize %75 hibeli 800.000 TL** tutarında **264 adet arılı kovan** ve arı malzemeleri teslim edilmiştir.

Şube Müdürlüğümüz koordinesinde Burdur Şeker Fabrikasından 2022-2023 yıllarında 4 dönem halinde toplam 350 arı yetiştiricimize 35.000 arılı kolonisi için 335.000 kg. şeker, fabrika çıkış fiyatından alınarak dağıtımını gerçekleştirilmiştir.

2020-2022 yılında **Köyümde yaşamak için bir sürü nedenim var projesi** kapsamında 995 kişi başvuruda bulunmuş, 206 kişi Ziraat Bankası Müdürlüğünce kredilendirilmiş, 19.483 hayvan için 26.765.296 TL. kredi verilmiştir.

Tarım İl Müdürlüğü ve MAKÜ ile ortaklığında yürütülen Burdur İlindeki **Süt Sığırcılığı İşletmelerinin Ekonomik Verimliliğinin Arttırılmasına Yönelik Standardizasyon ve Belgelendirme** Pilot Programı kapsamında ilimizde 135 üreticinin başvurusu alınarak çalışmalar başlamıştır.

### 3.4.12 Canlı Hayvan Ticareti Yapan Satıcılara İlişkin Faaliyetler:

Canlı Hayvan Ticareti Yapan Satıcıların Çalışma izin Belgeleri için başvurular devam etmekte olup, 2023 yılı itibariyle gereken kontroller ve eğitimler yapılarak adı geçen belgeler düzenlenerek sahiplerine verilmiştir. Bu ve diğer belgelerle ilgili çalışmalar devam etmektedir. 2023 yılında 22 adet nakliyecisi yetki belgesi düzenlenmiştir.

2022-2023 yılında **evcil hayvanların (Kedi-Köpek-Gelincik) tanımlanması** projesi kapsamında ilimizde **3.980 kedi, 4.548 köpeğe** olmak üzere **Toplam 8.528 çip** takılarak kayıt altına alınmıştır.



### 3.5. Balıkçılık ve Su ürünleri Şube Müdürlüğü Çalışmaları:

İlimizde Su Ürünleri Üretimi, göllerde avcılık yoluyla ve kültür balığı yetiştiriciliği şeklinde yapılmaktadır.

#### 3.5.1. Avcılık

Karacaören I Baraj Gölü, Çavdır( Kızıllar ) Baraj Gölü, Yapraklı Baraj Gölü, Karaçal Baraj Gölü ve Uylupınar Gölü su ürünleri ticari avcılığı yapılmak üzere elverişlidir. 2023 yılında zaman yasakları dönemi hariç söz konusu sahalardan Karacaören I Baraj Gölü, Karaçal Baraj Gölü, Yapraklı Baraj Gölü, Çavdır (Kızıllar) Baraj Gölü ve Uylupınar Gölü'nde ticari avcılık yapılmıştır.

**Uylupınar Gölü;** S.S. Yamadı Köyü Su Ür. Koop. ne 08.09.2023 tarihinden itibaren 5 yıl süreyle,

**Yapraklı Baraj Gölü;** S.S. İbecik Köyü Su Ürünleri Kooperatifi'ne 19.09.2023 tarihinden başlamak üzere 5 yıl süreyle,

**Karacaören 1 Baraj Gölü;** S.S. Elsaız-Kızıllı-Karacaören Köyleri Su ürünleri Kooperatifine 01.02.2023 tarihinden başlamak üzere 5 yıl süreyle,

**Karaçal Baraj Gölü;** Mehmet DER'e 02.04.2019 tarihinden itibaren başlamak üzere 5 yıl süreyle,

**Çavdır Baraj Gölü;** S.S. Kızıllar Köyü Su Ürünleri Kooperatifi'ne 17.12.2019 tarihinden başlamak üzere 5 yıl süreyle su ürünleri avlanma hakkı kiraya verilmiştir. Her yıl stok tespit çalışmaları yapılarak kira bedelleri belirlenmektedir.

Tablo 53 Son 5 Yıllık Avcılık Yolu İle Elde Edilen Su Ürünleri Üretimi

İLÇE ADI	YILI	SAZAN (Kg)	AYNALI SAZAN (Kg)	SUDAK (Kg)	HAVUZ BALIĞI (Kg)	KADİFE BALIĞI (Kg)	YAYIN (Kg)	GÜMÜŞ (Kg)	KEREVİT (Kg)
<b>GÖLHİSAR (UYLUPINAR) (YAPRAKLI)</b>	2019	3650	5100	-	-	-	4400	-	-
	2020	6140	6280	420	-	-	4900	-	-
	2021	8290	-	-	-	-	3390	-	-
	2022	2770	-	-	-	-	1950	-	-
	<b>2023</b>	<b>4380</b>					<b>2135</b>		
<b>BUCAK (KARACAÖREN I)</b>	2019	1330	-	7080	-	-	-	12000	11770
	2020	1301	-	8500	-	-	-	-	16077
	2021	1700	-	-	-	-	-	4550	-
	2022	1545	-	-	-	-	-	30600	-
	<b>2023</b>	<b>3620</b>	-	-	-	-	-	-	-
<b>KARAMANLI (KARATAŞ)</b>	2018	85	364	-	-	-	-	-	1.050
	2019	-	-	61	-	-	-	-	3835
	2020	-	-	-	-	-	-	-	4196

2021-2022-2023Gölün Kuruması nedeni ile avcılık yapılmamaktadır.									
<b>ÇAVDIR (KIZILLAR)</b>	2019	-	-	-	-	-	-	-	-
	2020	390	-	-	-	-	-	-	-
	2021	750	-	-	-	-	-	-	-
	2022	114	-	-	-	-	-	-	-
	<b>2023</b>	<b>374</b>	-	-	-	-	-	-	-
<b>MERKEZ (KARAÇAL)</b>	2019	550	-	60	550	-	-	-	-
	2020	380	-	100	460	-	-	-	-
	2021	210	-	100	500	-	-	-	-
	2022	500	-	40	500	-	-	-	-
	<b>2023</b>	<b>600</b>			<b>530</b>				
<b>İL TOPLAMI</b>	<b>2023</b>	<b>8974</b>	-	-	<b>530</b>	-	<b>2135</b>	-	-

**3.5.2. Yetiştiricilik:**

İlimizde 2023 yılı 6 aylık dönem sonu itibariyle **25** adet karada, **30** adedi ağ kafeslerde olmak üzere toplam **55** adet su ürünleri tesis projesi mevcuttur. Toplamda;

Alabalık : 6.245 ton/yıl

Sazan : 20 Ton/yıl

Alabalık Yavrusu : 26.970.000 yavru alabalık

Alabalık Yumurtası : 20 milyon yumurta kapasitesi mevcuttur.

Tablo 54 Yıllar İtibariyle Kültür Balıkları Üretimi

YILI	TÜRÜ	Havuzlarda Üretim (Kg)	Kafeslerde Üretim (Kg)	Toplam (Kg)
2019	Alabalık	380.000	2.948.750	3.328.750
2020	Alabalık	-	-	2.835.159
2021	Alabalık			3.414.996
2022	Alabalık			3.803.402
2023	<b>Alabalık (Porsiyon)</b>			<b>3.952.095</b>
	<b>Alabalık (Kg üzeri)</b>			<b>800.000</b>

Tablo 55 Burdur İli Su Ürünleri Üretimi

ÜRETİM ŞEKLİ	ÜRÜN ADI	ÜRETİM (Kg)
AVCILIK	HEPSİ	11.639
YETİŞTİRİCİLİK	ALABALIK (Porsiyon+Kg üzeri)	4.752.095
	YAVRU ALABALIK (Sadece Kuluçkahanelerde)	5.000.000
	ALABALIK YUMURTASI	4.750.000

Tablo 56 Son 5 Yıl İçerisinde Onaylanan Projeler

Yılı	Adedi	Üretim Türü	Üretim Şekli	Kapasite (Ton/Yıl)	Onaylayan Birim
2019	4	Alabalık	Kafes	400	Tarım ve Orman İl Müd
2020	2	Alabalık	Kafes	150	Tarım ve Orman İl Müd
2021	1	Sazan	Karada	20	Tarım ve Orman İl Müd
2022	1	Alabalık	Karada	15 Ton+500.000 yavru	Tarım ve Orman İl Müd
	1	Alabalık	Kafes	100	Tarım ve Orman İl Müd
2023	1	Alabalık	Karada	2 Ton+1.000.000 yavru	Tarım ve Orman İl Müd

### 3.5.3. Desteklemeler:

Tablo 57 Son 5 Yıllık Su Ürünleri Desteklemeleri

Destekleme Türü	Yılı	Destekleme Ödemesi Yapılan İşletme Adedi	Destekleme Miktarı(Kg/Adet)	Destekleme Tutarı (Tl)
ALABALIK	2018	30	3.554.733,25	2.489.299,94
	2019	24	2.831.746	2.123.809,50
	2020	28	2.588.543	2.021.657,27
	2021	18	2.336.093,97	1.821.411,53
	2022	22	2.764.556,63	3.067.784,13
	2023	İcmal işlemleri devam etmektedir.		
Destekleme Türü	Yılı	Destekleme Ödemesi Yapılan Kayık Adedi	Destekleme Tutarı (Tl)	
KIYI BALIKÇILIĞI	2019	56	51.500,00	
	2020	56	51.250,00	
	2021	57	66.750,00	
	2022	45	55.500,00	
	2023	48	192.000,00	

### 3.5.4. Balıklandırma Çalışmaları

Tablo 58 2023 yılı Balıklandırma Çalışmaları

İLÇESİ	GÖL/GÖLET ADI	SAZAN	YAYIN
MERKEZ	BÜĞDÜZ GÖLETİ	2.000	
"	KOZLUCA GÖLETİ	3.200	
	KARAÇAL BARAJ GÖLÜ	91.500	
AĞLASUN	KURTULUŞ GÖLETİ	2.300	
BUCAK	KARACAÖREN 1 BARAJ GÖLÜ	400.000	
	KARACAÖREN 2 BARAJ GÖLÜ	116.000	
ÇAVDIR	KIZILLAR BARAJ GÖLÜ	50.000	
	ÇAVDIR GÖLETİ	4.500	
ÇELTİKÇİ	BAĞSARAY GÖLETİ	11.000	
GÖLHİSAR	YAPRAKLI BARAJ GÖLÜ	150.000	
	UYLUPINAR GÖLÜ	125.000	5.000
KEMER	BELENLİ GÖLETİ	31.500	
YEŞİLOVA	DEREKÖY GÖLETİ	2.000	
	DEĞİRMENDERE GÖLETİ	13.000	
<b>TOPLAM</b>		<b>1.002.000</b>	<b>5.000</b>

### 3.5.5. Su Ürünleri Kontrol Hizmetleri

Su Ürünleri Kontrol Hizmetlerinde; Ticari amaçlı su ürünleri avcılığı hakkının kiralanmasına bakılmaksızın su ürünleri varlığı bulunan İl sınırlarımız içindeki tüm göl, gölet, baraj gölü ile akarsularda ticari ve amatör su ürünleri avcılığı kontrolleri ihbarlı veya belirli program aralıklarıyla yapılmaktadır.

Karaçal Baraj Gölü, Yapraklı Baraj Gölü, Uylupınar Gölü, Çavdır Baraj Gölü ve Karacaören 1 Baraj Gölü gibi ticari amaçlı avcılık için kiralanmış göller ve diğer göletlerde de hem amatör hem de ticari balıkçıların denetimleri yapılmaktadır.

Tablo 59 Su Ürünleri Avcılık Kontrol Hizmetleri

YILI	YETİŞTİRİCİLİK TESİS KONTROL SAYISI	TOPLAM GÖL/GÖLET KONTROL SAYISI	GEMİ KONTROL SAYISI	PERAKENDE SAT. YER. KONTROL SAYISI	BALIKÇI DENETİM SAYISI	KARAYA ÇIKIŞ NOKTASI DENETİM SAYISI	NAKİL VASITASI KONTROL SAYISI	DİĞER (Balık Av Malzeme Satıcısı - Balık Lokantası - Yol Çiğemeçleri)	TOPLAM	İDARİ PARA CEZASI (Adet/ TL)
2019		131	-	301	48	8	-	16	504	24 adet 27.015,00 TL
2020		109	-	527	111	46	0	4	797	26 adet 26.600,00 TL
2021		197	6	717	429	22	0	15	1386	43 Adet 55.288,00 TL
2022	408	238	8	506	211	13	0	29	1005	39 adet 79.014,00 TL
2023	361	187	6	589	165	6	0	12	1326	14 Adet 137.279 TL

Kontrollerde el konulan kaçak sahipsiz ağlar uygun vasıfları taşımadığından/ zaman yasaklarına uymadığından mülkiyeti kamuya geçirme kararı alınmaktadır. İçeriği 1 adet tekne,35 kg balık, farklı uzunluklarda 34 adet ağ,ve 3 adet balık sepeti olmak üzere 12 **adet** mülkiyeti kamuya geçirme kararı alınmıştır.

Halen HBS 'de kayıtlı **48** balıkçı gemisi mevcut olup 2023 yılında 46 adet balıkçı gemisi ruhsat tezkeresi düzenlenmiştir. Gerçek kişi ruhsat tezkeresine sahip **132** ruhsatlı ticari avcı bulunmakta olup **60** adedi düzenlenmiştir. Amatör Balıkçı belgesine sahip **138** adet kayıtlı amatör avcı bulunmakta olup **3** adedi 2023 yılı içinde düzenlenmiştir.

### 3.5.6. Su Kirliliği İzleme Çalışmaları

Tablo 60 2023 Yılı Su Kirliliği İzleme ve Numune Sayıları

Numune İstasyon Adı	Toplam Numune Sayısı
Karacaören I Brj Gölü	2
Karacaören II Brj Gölü	2
Uylupınar Gölü	2
Yapraklı Brj Gölü	2
Karamanlı Brj Gölü	2
Salda Gölü	2
Burdur Gölü	2
<b>TOPLAM</b>	14

2023 yılı Su kirliliği kontrol hizmetlerinde Mayıs ayında tüm istasyonlardan alınan numunelerde Genel Müdürlüğümüzün istediği kriterlerde analizler yapılmıştır.

### 3.6. Tarımsal Altyapı ve Arazi Değerlendirme Şube Müdürlüğü Çalışmaları

#### 3.6.1. 5403 Sayılı Kanun Kapsamında Yapılan Çalışmalar

Tablo 61 2023 Yılı 5403 Sayılı Toprak Koruma ve Arazi Kullanımı Kanunu Uygulamaları

2023 YILI	BAŞVURU / PARSEL SAYISI (Parsel)	İzin Verilen (ha)								İzin Verilen (ha)	İzin Verilmeyen (ha)	İrtifak Hakkı (ha)	Kanun Kapsamı Dışında Kalan (ha)	GENEL TOPLAM (ha)
		MT		TA		OT		DT	Toplam					
		SMT	KMT	KTA	STA	SOT	KOT							
I.DÖNEM	27 / 212	1,6743	21,5706	157,6782					180,9231	180,9231	4,6843			185,6074
II.DÖNEM	13 / 115	6,0335		78,9614				1,9787	86,9769	86,9769	8,864			95,8376
<b>TOPLAM</b>	40 / 327	7,7078	21,5706	236,6396	0	0	0	1,9787	267,9	267,9	13,5483	0	0	281,445
MT :Mutlak tarım arazisi									STA :Sulu tarım arazisi					
SMT :Sulu Mutlak									OT :Özel ürün arazisi					
KMT :Kuru Mutlak									SOT :Sulu özel ürün arazisi					
TA :Tarım arazisi (Marjinal)									KOT :Kuru özel ürün arazisi					
KTA :Kuru tarım arazisi									DT :Dikili tarım					

19 Temmuz 2005 tarih ve 25880 sayılı Resmî Gazetede yayımlanarak yürürlüğe giren 5403 Sayılı Toprak Koruma ve Arazi Kullanımı Kanunu kapsamında İl Genelı 2023 yılı 40 **müracaat (327 parsel)** ile ilgili başvuru sonuçlandırılmış ve 267,9000 ha alan tarım dışına çıkartılmıştır.

Tablo 62 2023 Yılı Tarım Dışı Kullanım İzni Verilen Toplam Alanın Sektörel Dağılımı

2023 YILI	BAŞVURU/PARSEL SAYISI	TARIMSAL*	DİĞER	TURİZM	EĞİTİM	SAĞLIK	ULAŞTIRMA	ENERJİ	KONUT	SANAYİ	TOPLAM (ha)
I.DÖNEM	27 / 212			2,892				146,0347		31,9964	180,9231
II.DÖNEM	13 / 115		7,1211	5,2624				63,5061	3,0718	8,0122	86,9736
TOPLAM	40/337	7,1211	8,1544	0	0	0	209,5408	3,0718	40,0086	267,8967	7,1211

Tablo 63 2023 Yılı Tarımsal Yapı İzin Uygulamaları

2023 YILI	BAŞVURU SAYISI	PARSEL SAYISI	BAŞVURU ALANI (Ha)	İZİN VERİLEN ALAN (Ha)	İZİN VERİLMEMEYEN ALAN (Ha)
I.DÖNEM	74	74	33,2118	33,2118	0
II. DÖNEM	13	13	1,9083	1,9083	0
TOPLAM	87	87	35,1201	35,1201	0

Tablo 64 5403 Sayılı Kanununun 19. Maddesi kapsamında verilen izinlerin amacı dışında kullanım denetimi işlemleri

2021 Başvuru Sayısı		Plan Onayı Yapılan Ruhsatlandırılan	Plan Onayı veya Ruhsat İşlemleri Yapılmayan	2023 Yılında Denetim Yapılan Başvuru Sayısı	
				Olumlu	Olumsuz
Tarımsal Yapı	151	53	38	68	0
Tarım Dışı Kullanım	16	1	4	15	0

**3.6.2.Hazine Arazisi Değerlendirme İşlemleri**

Tablo 65 2023 Yılı Hazine Arazisi Değerlendirme İşlemleri

YAPILAN İŞLEM	BAŞVURU SAYISI	TARIMSAL VASIFLI PARSEL SAYISI	TARIMSAL VASFI OLMAYAN PARSEL SAYISI	TOPLAM PARSEL SAYISI	TARIMSAL VASIFLI PARSEL YÜZÖLÇÜMÜ (Da)	TARIMSAL VASFI OLMAYAN PARSEL YÜZÖLÇÜMÜ (Da)	TOPLAM PARSEL YÜZÖLÇÜMÜ (Da)
Hazine Arazisi Kıymet Takdiri, Satış, Kiralama, Tescil İşlemleri	375	589	110	689	9.311,60	1.339,10	10.650,70



Tablo 66 ÇED Kurum Görüşü İşlemleri

Dönemi	Başvuru Sayısı	Verilen Görüş Sayısı
2023	40	40

Tablo 67 Tarım Arazisi Vasıf Değişikliği İşlemleri

Dönemi	Başvuru Sayısı	Olumlu Görüş Sayısı	Olumsuz Görüş Sayısı
2023	3	3	-

Tablo 68 Arazi Sınıf Tespiti Çalışmaları

Başvuru Sayısı	Parsel Sayısı	Alan (Hektar)
77	675	1.049,283

### 3.6.3. Tarımsal Elektrik Kullanımı İçin Verilen Sulama Raporu

Tarımsal amaçlı elektrik kullanımı için, 2023 yılında İl Müdürlüğümüzce 121 adet sulama raporu düzenlenmiştir.

#### Tarımsal Sulama Proje Onayı İşlemleri:

Tablo 69 Tarımsal Sulama Proje Onayı İşlemleri

Başvuru Sayısı	Onaylanan Proje Sayısı	Ret Edilen Proje Sayısı
159	121	38

### 3.6.4. Nitrat Kirliliğinin İzlenmesi Çalışmaları

Tablo 70 2023 yılı Nitrat Kirliliği İzleme Tablosu

Numune Alınan İstasyon	Adet	Alınan ve Analiz Yapılan Numune Sayısı
Yüzey İstasyonu	31	137
Yeraltı İstasyonu	21	49
<b>TOPLAM</b>	<b>52</b>	<b>186</b>

İl genelindeki istasyonlarda yapılan ölçüm sonucunda, yasal Nitrat limiti olan 50 mg/lit miktarının aşılmadığı gözlemlenmiştir.

Sularda Tarımsal Faaliyetlerden Kaynaklanan Nitrat Kirliliğinin Önlenmesine Yönelik İyi Tarım Uygulamaları Kodu Tebliği (2016/46) kapsamında, “Süt Üreten Tarımsal İşletmelerde Kırmızı Et Üreten

**Tarımsal İşletmelerde, Avrupa Birliği Standartlarına Uyumlu Olarak Hayvansal Gübrenin Depolama ve Yönetimine İlişkin Belge”** düzenleme faaliyetleri yürütülmektedir.

### 3.6.5. Toprak ve Sulama Suyu Analiz Çalışmaları

Müdürlüğümüz bünyesinde kurulan Toprak ve Sulama Suyu Analiz Laboratuvarı; Tarım ve Orman Bakanlığı Tarım Reformu Genel Müdürlüğü'nün 24.01.2022 tarih ve 4210741 sayılı Olur'ları ile yetkilendirilerek faaliyetine başlamıştır.

Tablo 71 2023 Yılı Toprak ve Sulama Suyu Analiz Çalışmaları

2023 YILI	BAŞVURU SAYISI	YAPILAN ANALİZLER	YAPILAN ANALİZ SAYISI	VERİLEN GÜBRE TAVSİYESİ SAYISI
I.DÖNEM	51	Saturasyon – Ph – EC – Kireç – Organik Madde – Fosfor – Potasyum	357	51
II.DÖNEM	38	Saturasyon – Ph – EC – Kireç – Organik Madde – Fosfor – Potasyum	266	38
<b>TOPLAM</b>	<b>89</b>		<b>623</b>	<b>51</b>

Detaylı toprak analizi yapmak amacıyla; Kjeldahl Azot Protein Tayin Cihazı temin edilmiş olup, toprakta toplam azot ve alınabilir mikro elementler ( Fe, Cu, Zn, Mn) analizi yapmak için altyapı ve eğitim çalışmaları devam etmektedir.

**3.6.6. 6537 Sayılı Yasa Gereği Yapılan Çalışmalar:**

Tablo 72 2023 Yılı 6537 Sayılı Yasa Gereği Yapılan İşlemler

İLÇESİ	Satış Yolu İle Mülkiyet Devri İstenilen Parsel Sayısı			Miras Yolu İle Mülkiyet Devri İstenilen Parsel Sayısı		
	İzin Verilen Parsel Sayısı	İzin Verilmeyen Parsel Sayısı	Toplam	İzin Verilen Parsel Sayısı	İzin Verilmeyen Parsel Sayısı	Toplam
MERKEZ	729	14	743	1.603	167	1.770
AĞLASUN	58	7	65	270	12	282
ALTINYAYLA	4	2	6	108	10	118
BUCAK	35	11	46	231	47	278
ÇAVDIR	62	3	65	441	0	441
ÇELTİKÇİ	0	2	2	260	2	262
GÖLHİSAR	13	10	23	209	58	267
KARAMANLI	4	0	4	86	25	111
KEMER	89	3	92	402	51	453
TEFENNİ	43	0	43	154	2	156
YEŞİLOVA	222	4	226	1.113	52	1.165
<b>TOPLAM</b>	1.259	56	1.315	4.877	426	5.303

### 3.7. KIRSAL KALKINMA VE ÖRGÜTLENME ŞUBE MÜDÜRLÜĞÜ ÇALIŞMALARI:

#### 3.7.1. Kooperatifçilik Çalışmaları

Tarımsal kalkınma, sulama ve su ürünleri kooperatiflerinin kuruluş işlemleri Bakanlık Makamının 08.04.2004 tarihli ve 246 sayılı onayı ile yürürlüğe giren tarımsal amaçlı kooperatif kuruluş işlem ve görev talimatı gereği, İl Müdürlüklerince yürütülmektedir. İlimizde bulunan tarımsal örgütler aşağıda tablolarda belirtilmiş olup, denetim ve kontrol çalışmaları şube müdürlüğümüz tarafından uygulanmaktadır.

Tablo 73 Burdur İli Kooperatif/Birlik ve Ortak Sayısı

ÖRGÜT	ADET	ORTAK SAYISI
Tarımsal Kalkınma	136	17.519
Sulama	120	17.666
Su Ürünleri	7	236
*Burdur-Isparta Pancar Ekicileri Koop.	1	64.042
<b>Toplam</b>	<b>264</b>	<b>99.463</b>
Ziraat Odaları	8	68.446
Tarım Kredi Kooperatifleri	27	15.789
Üretici Birlikleri (Et-Süt-Meyve-Sebze)	10	2.445
Köy-Koop	1	220
Burdur İli Damızlık Sığır Yet.Bir	1	3.618
Burdur İli Arı Yet.Birliği	1	493
Burdur İli Koyun-Keçi Yet. Birliği	1	3.095

\*Kooperatife İlimizden Üye Ortak Sayısı 34.250 kişidir.

Tablo 74 Burdur İli Kooperatif Dağılımı

İlçenin Adı	Tarımsal Kalkınma Koop. Sayısı	Sulama Koop. Sayısı	Su Ürünleri Koop. Sayısı	Pancar Koop.	Tarım Kredi Koop.	Üst Birlik/ Köy Koop.	Yetiştirici / Üretici Birlikleri
Merkez	34	32	0	1	5	1	6
Ağlasun	8	5	0	0	1	-	0
Altınyayla	4	3	0	0	0	-	0
Bucak	28	10	1	0	5	-	3
Çavdır	11	8	1	0	4	-	1
Çeltikçi	3	4	0	0	2	-	0
Göhlhisar	13	5	4	0	1	-	1
Karamanlı	6	8	1	0	1	-	1
Kemer	7	4	0	0	1	-	0
Tefenni	6	14	0	0	3	-	0
Yeşilova	16	27	0	0	4	-	1
<b>Toplam</b>	<b>136</b>	<b>120</b>	<b>7</b>	<b>1</b>	<b>27</b>	<b>1</b>	<b>13</b>

Tablo 75 Tarım Kredi Kooperatifleri

S.No.	Kooperatif Adı (Bayii)	2.1.1.1.1 İlçesi	2.1.1.1.2 Adresi
1	Merkez Tarım Kredi Kooperatifi	2.1.1.1.3 Merkez	Tefenni Yolu Üzeri / BURDUR
2	Bügdüz Tarım Kredi Kooperatifi		Bügdüz Kasabası / BURDUR
3	Hacılar Tarım Kredi Kooperatifi		Hacılar Köyü / BURDUR
4	Kozluca Tarım Kredi Kooperatifi		Kozluca Kasabası / BURDUR
5	Yazıköy Tarım Kredi Kooperatifi		Yazıköy / BURDUR
6	Ağlasun Tarım Kredi Kooperatifi	2.1.1.1.4 Ağlasun	Ağlasun
7	Bucak Merkez Tarım Kredi Kooperatifi	2.1.1.1.5 Bucak	Bucak
8	Karapınar Tarım Kredi Kooperatifi		Karapınar Köyü/BUCAK
9	Kestel Tarım Kredi Kooperatifi		Kestel Köyü/BUCAK
10	Kızılkaya Tarım Kredi Kooperatifi		Kızılkaya Kasabası/BUCAK
11	Ürkütlü Tarım Kredi Kooperatifi		Ürkütlü Kasabası/BUCAK

12	Çavdır Merkez Tarım Kredi Kooperatifi	2.1.1.1.6 Çavdır	Çavdır
13	Büyükalan Tarım Kredi Kooperatifi		Büyükalan Köyü/ÇAVDIR
14	Söğüt Tarım Kredi Kooperatifi		Söğüt Kasabası/ÇAVDIR
15	Kozağacı Tarım Kredi Kooperatifi		Kozağacı Kasabası/ÇAVDIR
16	Çeltikçi Merkez Tarım Kredi Kooperatifi	2.1.1.1.7 Çeltikçi	Çeltikçi
17	Bağsaray Tarım Kredi Kooperatifi		Bağsaray Kasabası/ÇELTİKÇİ
18	Göhlisar Merkez Tarım Kredi Kooperatifi	2.1.1.1.8 Göhlisar	Göhlisar
19	Karamanlı Tarım Kredi Kooperatifi	2.1.1.1.9 Karamanlı	Karamanlı
20	Kemer Tarım Kredi Kooperatifi.	2.1.1.1.10 Kemer	Kemer
21	Tefenni Tarım Kredi Kooperatifi	2.1.1.1.11 Tefenni	Tefenni
22	Başpınar Tarım Kredi Kooperatifi		Başpınar Köyü/TEFENNİ
23	Beyköy Tarım Kredi Kooperatifi		Beyköy Kasabası/TEFENNİ
24	Yeşilova Merkez Tarım Kredi Kooperatifi	2.1.1.1.12 Yeşilova	Yeşilova
25	Akçaköy Tarım Kredi Kooperatifi		Akçaköy/YEŞİLOVA
26	Dereköy Tarım Kredi Kooperatifi		Dereköy/YEŞİLOVA
27	Harmanlı Tarım Kredi Kooperatifi		Harmanlı Köyü/YEŞİLOVA

Tablo 76 Devam Eden Projemiz

ÇAVDIR	S.S. KOZAĞAÇ KASABASI TARIMSAL KALKINMA KOOPERATİFİ	KASDP Ortaklar Mülkiyetinde 120 Baş (30*4 Baş/Aile) Süt Sığırtı Projesi	2010 FON	Kooperatif İcralık Olduğu İçin Proje Beklemede
--------	---	---	----------	--

### 3.7.2. Kırsal Kalkınma Yatırımlarının Desteklenmesi Programı Kapsamında Yapılan Çalışmalar

Kırsal Kalkınmayı Destekleme Programı kapsamında müdürlüğümüz tarafından 2016-2023 yılları arası uygulanan proje bilgileri aşağıda tabloda gösterilmiştir.

Tablo 77 Kırsal Kalkınma Yatırımlarının Desteklenmesi (2014-2022)

YILI	YATIRIMIN ADI	PROJE SAYISI	PROJE TUTARI (TL)	HİBEYE ESAS PROJE TUTARI (TL)	AYNI KATKI	ÖDENEN HİBE TUTARI
2016	MAK. EKİPMAN	PROJE UYGULANMADI				
	EKONOMİK	6				3.334.110,75
	PARSEL İÇİ SUL.	70		1.744.510,89	5.938,02	872.255,45
	GENÇ ÇİFTÇİ PRJ	145				4.350.000,00
2017	MAK. EKİPMAN	PROJE UYGULANMADI				
	EKONOMİK	20				419.100,00
	PARSEL İÇİ SUL.	146	2.451.807,71	2.346.275,52	0	1.173.137,76
	GENÇ ÇİFTÇİ PRJ	155	-	-	-	4.650.000,00
2018	EKONOMİK	96				5.804.799,67
	PARSEL İÇİ SUL.	254				2.047.384,25
	GENÇ ÇİFTÇİ PRJ	162				4.860.000,00
2019	EKONOMİK	15	-	-	-	943.266,30
	PARSEL İÇİ SUL.	129	-	2.789.483,14	-	1.394.741,94
2020	EKONOMİK	25	-	-	-	1.215.467,50
	PARSEL İÇİ SUL.	Başvuru alınmamıştır.				
2021	EKONOMİK	8	-	-	-	3.919.156,01
	PARSEL İÇİ SUL.	37	-	-	-	537.481,86
	ALTYAPI YATIRIMLARI	12	-	-	-	718.405,00
	BBAŞ VE KBAŞ HAY. İŞL. YÖN. YAT. DES.	46	-	-	-	1.375.075,14
	ARICILIK, İPEKBÖCEKÇİLİĞİ, KAZ VE HİNDİ YET. YAT. DES.	2	-	-	-	15.455,00
2022	EKONOMİK YATIRIMLAR	3 (2 si devam ediyor-1 tamamlandı)	4.955.381,65	2.988.970,00	1.956.411,65	1.499.485,00
	PARSEL İÇİ SULAMA	45	2.805.0341,00	2.249.520,18	555.513,82	1.124.760,20
	EKONOMİK ALTYAPI YATIRIMLARI	66	4.711.404,22	2.355.702,11	-	2.355.702,11
	UZMAN ELLER PROJESİ	10	1.000.000	1.000.000		1.000.000,00

Tablo 78 Kırsal Kalkınma Yatırımlarının Desteklenmesi (2022)

YILI	YATIRIM ADI	VERİLEN DESTEK SAYISI	TOPLAM TUTAR (TL)
2023	EKONOMİK YATIRIMLAR	6	9.292.064,95
	BİREYSEL SULAMA DESTEKLEMESİ	35	1.066.945,63,32
<b>TOPLAM</b>		<b>43</b>	<b>41</b>

Tablo 79 Kırsal Kalkınma Yatırımlarının Desteklenmesi Altyapı (2023)

YILI	YATIRIM ADI	VERİLEN DESTEK SAYISI	TOPLAM TUTAR (TL)
2023	EKONOMİK ALTYAPI YATIRIMLARI	114	5.907.251,17
	UZMAN ELLER PROJESİ	27	6.700.000,00
<b>TOPLAM</b>		<b>141</b>	<b>12.607.251,17</b>

### 3.7.3. SU KULLANIMI HİZMET BEDELLERİ

7179 sayılı Cumhurbaşkanlığı Kararı ile 2023 yılına özel Tarımsal Amaçlı Su Kullanım Hizmet Bedelinin desteklenmesi kapsamında Sulama Birliği ve Sulama Kooperatiflerinden su kullanan üreticilerimize % 50 hibe desteği verilecek olup, ilgili destek bilgileri tabloda belirtilmiştir.

Tablo 80 Tarımsal Amaçlı Su Kullanım Hizmet Bedelinin desteklenmesi

YILI	YATIRIM ADI	TOPLAM ÜRETİCİ SAYISI	TOPLAM TUTAR(TL)
2023	<i>Su Kullanım Hizmet Bedeli</i>	1712	10.989.680,60

**Not: İcmaller Tamamlandı, Bakanlığa gönderildi, Ödemeler Üreticilere yapılacak.**



### 3.8. KOORDİNASYON VE TARIMSAL VERİLER ŞUBE MÜDÜRLÜĞÜ ÇALIŞMALARI:

#### 3.8.1. İstatistik Çalışmaları

##### 3.8.1.1. TÜİK Çalışmaları

İl Müdürlüğümüz, Türkiye İstatistik Kurumu (TÜİK) adına yıl içerisinde, Bitkisel Üretim ve Hayvansal Üretim Cari Tarım İstatistiklerini 3 dönem halinde tahminler şeklinde yapmaktadır. Arıcılık ve Arı Ürünleri, Alet Makine İstatistikleri, Örtü Altı Üretimi Cari İstatistikleri ve Süs Bitkileri Cari Tarım İstatistiklerini ise yılda bir defa olmak üzere derlemekte ve internet ortamında İstatistik Veri Ağı (İVA) Sistemine veri girişlerini yapmaktadır.

TÜİK ile koordineli olarak aylık ve haftalık periyotta tarımsal fiyatlar derlenmekte ve İstatistik Bilgi Sistemine (İBS) internet ortamında veri girişleri yapılmaktadır. Tarımsal Ürün Fiyat İzleme Sistemine (TÜFİS) günlük olarak bitkisel ve hayvansal ürünlere ait market satış fiyatları, haftalık olarak hal, pazar, üretici ve araçlara ait bitkisel ürün satış fiyatları derlenip işlenmektedir.

##### 3.8.1.2. Diğer İstatistikler

Bakanlığımızca derlenen ve özellikle tarımsal amaçlı imalat, işleme ve depolama alanlarındaki Tarım Alet Makineleri Üretimi, Ürün Kurutma Tesisleri, Soğuk Hava Depoları ve Hayvancılık İşletme Büyüklükleri istatistik ve envanter çalışmaları yapılmaktadır.

#### 3.8.2. Tarımsal Ürünlerde Maliyet ve Verim Çalışmaları

Üretim sezonunda normal şartlarda üretim yapan çiftçilerimizle birebir yapılan üretim girdileri ve fiyatları anket çalışmaları sonucunda, İlimizde üretimi yapılan ürünlerin maliyet cetvelleri her yıl yapılmaktadır. Ayrıca; İstatistik veri ağında istenilen bitkisel üretim tahminlerinde kullanılmak üzere sahada ekiliş ve verim tespit çalışmaları yapılmaktadır.

#### 3.8.3. Brifing Tablolarının Hazırlanması Çalışmaları:

Yılda iki defa olmak üzere şubelerin ve ilçelerin faaliyet raporları derlenerek brifing haline getirilmektedir. Burdur merkez ve ilçelerini kapsayacak şekilde hayvansal ve bitkisel üretimi, arazi varlığı ve kullanım durumlarını vb. içeren tablolar doldurularak İl Planlama ve Koordinasyon Müdürlüğüne gönderilmektedir.

#### 3.8.4. 4081 Sayılı Çiftçi Malları Koruma İle İlgili Faaliyetler

2023 yılında; İlimiz Ağlasun, Çeltikçi ve Yeşilova İlçelerinde ÇMK Bütçesi yapılmamıştır. Altınyayla, Bucak, Gölhisar, Kemer, Merkez, Karamanlı ve Tefenni İlçelerinde 1, Çavdır İlçesinde 2 adet olmak üzere toplam 9 adet Çiftçi Malları Koruma Bütçesi yaptırılarak Murakabe Heyetinde görüşülerek onaylanmıştır.

**3.8.5. Yatırım ve Planlama Çalışmaları**

Şube Müdürlüğümüzce yıl içerisinde üçer aylık dönemlerde olmak üzere Yatırım Programı İzleme Raporları hazırlanarak Valilik Makamına gönderilmekte ve İl Yatırım ve Takip Sistemine işlenmektedir. Yatırım Programı Bütçe Değerlendirme ve Bilgilendirme Toplantıları 3 ayda bir düzenlenmektedir.

Tablo 81 2023 Yılı Yatırım Programı Gerçekleşmeleri

SIRA	SEKTÖRÜ	PROJENİN ADI	PROGRAM YILI ÖDENEĞİ	Gönderilen Ödenek	NAKİT HARCAMA	FİZİKİ GERÇEKLEŞME ORANI (%)
1	TARIM	Arazi Kullanım Planlaması Projesi	489.979,20	489.979,20	489.979,20	100
2	TARIM	Bitki Sağlığı Uygulamaları ve Kontrolü Projesi	215.000,00	163.191,86	163.191,86	82
3	TARIM	Bitkisel Üretimi Geliştirme Projesi	278.024,40	278.024,40	278.024,40	94
4	TARIM	Burdur Süt Sığ. İşlet. Stand. Ve Belgelendirilmesi Projesi	4.000.000,00	0,00	0,00	0
5	TARIM	Çayır-Mera Islahı ve Amenajmanı Projesi	730.259,31	730.259,31	730.259,31	100
6	TARIM	Gıda ve Yem Numunesi Alma Hizmetlerinin Geliştirilmesi Projesi	140.000,00	104.502,00	104.502,00	84
7	TARIM	Hayvan Hastalık ve Zararlıları ile Mücadele Projesi	392.255,00	392.255,00	392.255,00	104
8	TARIM	Hayvancılığı Geliştirme Projesi	922.477,26	922.477,26	922.477,26	116
9	TARIM	Muhtelif İşler Projesi	4.980.435,26	4.980.435,26	4.980.435,26	100
10	TARIM	Su Ürünleri Kaynaklarının Sürdürülebilir Yönetiminin Geliştirilmesi Projesi	255.000,00	63.110,00	63.110,00	87
11	TARIM	Sularda Tarımsal Faaliyetlerden Kaynaklanan Kirliliğin Kontrolü Projesi	11.551,00	11.551,00	11.551,00	56
12	TARIM	Tarımsal Eğitim ve Yayını Geliştirme Projesi	125.628,00	125.628,00	125.628,00	100
<b>TOPLAM</b>			<b>12.540.609,43</b>	<b>8.261.413,29</b>	<b>8.261.413,29</b>	<b>85,25</b>

## 3.8.6. Doğal Afet ve Borç Erteleme İle İlgili Faaliyetler

Tablo 82 İlimizde 01.01.2023-31.12.2023 tarihleri arasında meydana gelen tabii afetler

İlçe Adı	Köy/Mah. Sayısı	Çiftçi Sayısı	Afet Tarihi	Afet Nevi	Zarar Gören Alan (Da)	Zarar Gören Ürün	Depolanmış Tarımsal Ürün (Ton)	Tarımsal Yapı-Canlı Cansız Üretim Aracı	Zarar Gören Hayvan (Adet)	Hayvanın Cinsi	Hasar Oranı (%)
<a href="#">Çavdır</a>	1	3	5.02.2023	Aşırı Kar Yağışı	18,4	Sera					80
<a href="#">Kemer</a>	1	8	7.05.2023	Sel-Su Baskını	25,00	Buğday					60
		7	7.05.2023	Sel-Su Baskını	25,00	Arpa					60
Merkez	2	1	4.05.2023	Dolu	5,48	Çavdar					40
		1	4.05.2023	Dolu	14,126	Yulaf					40
Gölkhisar	3	8	8.06.2023	Sel-Su Baskını	28	Buğday					40
		1	8.06.2023	Sel-Su Baskını	2	Domates					20
		1	8.06.2023	Sel-Su Baskını	6	Yulaf					30
		2	8.06.2023	Sel-Su Baskını	4	Yonca					30

	2	2	8.06.2023	Sel-Su Baskını	6	Mısır						50	
	1	6	8.06.2023	Sel-Su Baskını			SAMAN,YONCA,BUĞDAY,TOKLU YEMİ,BESİ YEMİ	8				100	
	1	5	8.06.2023	Sel-Su Baskını			SAMAN Balyası	5				100	
	1	2	8.06.2023	Sel-Su Baskını			YONCA Balyası	2				100	
	1	1	8.06.2023	Sel-Su Baskını			BUĞDAY DANE	0,5				100	
	1	1	8.06.2023	Sel-Su Baskını			TOKLU YEMİ	0,2				100	
	1	1	8.06.2023	Sel-Su Baskını			BESİ YEMİ	0,3				100	
	1	1	8.06.2023	Sel-Su Baskını							30 ADET MANDALLI 75 LİK YAĞMURLAMA BORUSU, 12 ADET YAĞMURLAMA TABANCA TAKIMI VE DİZEL MOTOR		100
			2	8.06.2023	Sel-Su Baskını							6 ADET KOYUN VE 220 ADET TAVUK	
	<a href="#">Bucak</a>		269	17.06.2023	Dolu	7720	Arpa						50
		2	17.06.2023	Dolu	10	Armut						50	
1		8	17.06.2023	Dolu	10	Elma						50	
		4	17.06.2023	Dolu	27	Erik						50	
		12	17.06.2023	Dolu	24	Kiraz						50	

		66	17.06.2023	Dolu	331	Ceviz						40
Yeşilova	1	1	18.06.2023	Sel-Su Baskını	4,75	Çavdar						70
	3	6	18.06.2023	Sel-Su Baskını	74,188	Buğday						33
	3	5	18.06.2023	Sel-Su Baskını	36,531	Arpa						73
	1	1	18.06.2023	Sel-Su Baskını	11,03	Yulaf						50
	1	3	18.06.2023	Sel-Su Baskını	31,275	Nohut						30
	2	2	18.06.2023	Sel-Su Baskını	22,375	Silajlık Mısır						50
	1	1	18.06.2023	Sel-Su Baskını	3,3	Haşhaş						10
	1	1	18.06.2023	Sel-Su Baskını	3,4	Regras						100
	1	1	18.06.2023	Sel-Su Baskını	2,425	Domates						30
	3	6	17.06.2023	Dolu	25,893	Üzüm						30
	1	1	18.06.2023	Sel-Su Baskını			GÜBRE, SAMAN, TOHUM, KESİF YEM	3,2				100
	1	1	18.06.2023	Sel-Su Baskını							30 Tavuk	

<a href="#">Bucak</a>	3	22	11.07.2023	Yangın	165,13	Arpa						100
	3	27	11.07.2023	Yangın	403,18	Buğday						100
	2	3	11.07.2023	Yangın	22	Tiritikale						100
	1	1	11.07.2023	Yangın	5	Biber						100
	1	1	11.07.2023	Yangın	1	Yonca						100
	1	1	11.07.2023	Yangın	0,25	Armut						100
	1	1	11.07.2023	Yangın	0,1	Zeytin						100
	1	1	11.07.2023	Yangın	0,05	Şeftali						100
	1	1	11.07.2023	Yangın	0,05	Ayva						100
	1	1	11.07.2023	Yangın	0,06	Erik						100
	1	1	11.07.2023	Yangın	0,01	Fındık						100
	1	1	11.07.2023	Yangın	0,1	Kiraz						100
	1	1	11.07.2023	Yangın	0,02	Kayısı						100
	1	2	11.07.2023	Yangın	0,1	Üzüm						100
	1	2	11.07.2023	Yangın	1	Ceviz						100
	1	1	11.07.2023	Yangın	0,5	Nar						100
1	2	11.07.2023	Yangın	1	Badem						100	
<a href="#">Tefenni</a>	1	18	17.07.2023	Yangın	61,685	Buğday						100
	1	2	17.07.2023	Yangın	2,35	Yulaf						100
	1	1	17.07.2023	Yangın	2	Anason						100

	1	1	17.07.2023	Yangın	3,73	Rezene						100
<a href="#">Bucak</a>	1	6	17.07.2023	Yangın	34.9	Arpa						100
	1	7	17.07.2023	Yangın	39.9	Buğday						100
<a href="#">Karamanlı</a>	1	2	13.07.2023	Yangın	23	Buğday						100
	1	1	13.07.2023	Yangın	9	Buğday						100
	1	2	13.07.2023	Yangın	22	Arpa						100
<a href="#">Tefenni</a>	1	3	14.08.2023	Yangın			SAMAN BALYASI	3,5				100
	1	1	14.08.2023	Yangın	4,467	Elma						100
	1	3	14.08.2023	Yangın	1,5	Haşhaş			10 Ad 75 lik Boru			100
	1	1	14.08.2023	Yangın	7,5	Buğday						100
<a href="#">Gölkhisar</a>	1	9	1.10.2023	Dolu	136	Mısır						30
	1	27	1.10.2023	Dolu	226	Şeker Pancarı						30
	1	2	7.10.2023	Yangın			SAMAN BALYASI	37,5				100
	1	2	7.10.2023	Yangın					2 Koyun Ağılı			100
	1	2	7.10.2023	Yangın					yemlik,jenaratör,suluk,güneşenerjisi paneli			100
<b>TOPLAM</b>		<b>602</b>			<b>9.569,96</b>			<b>60,2</b>				

**3.8.7. Tarım Sigortaları Verileri**

İlimizde 2023 yılı ilk 6 ay itibarıyla toplam 14.205 poliçe düzenlenmiş, bu poliçeler kapsamında zarar gören üreticiye 9.871.727 TL ödeme yapılmıştır.

Tablo 83 İlimizde 01.01.2023-31.12.2023 tarihleri arasındaki Tarım Sigortaları Verileri

İLÇE	Poliçe Sayısı (adet)	Sigortalıların Ödediği Prim Tutarı (TL)	Devlet Prim Desteği (TL)	Toplam Prim Tutarı(TL)	Toplam Sigorta Bedeli (TL)	Sigortalanan Alan (Da)	Sigortalanan Büyükbaş Hayvan Sayısı (baş)	Sigortalanan Küçükbaş Hayvan Sayısı (baş)	Sigortalanan Kümes Hayvanları Sayısı (adet)	Sigortalanan Arılı Kovan Sayısı (adet)	Üreticilere Ödenen Tazminat Miktarı (TL)
Altınyayla	235	1.258.706	1.260.294	2.519.000	76.660.962	231	1.166	2.237	0	287	1.529.549
Ağlasun	1.211	1.832.717	1.853.377	3.686.093	177.506.259	1.931	3.486	5.964	0	0	1.678.287
Bucak	4.941	10.459.443	10.767.993	21.227.436	1.508.540.322	21.239	29.194	17.940	5.000	0	6.788.666
Göhlisar	1.891	5.930.317	6.324.519	12.254.836	1.037.052.642	6.563	12.558	11.821	0	380	2.734.218
Karamanlı	2.510	5.499.973	5.559.834	11.059.807	963.053.665	12.946	14.852	14.862	0	1.155	1.721.444
Kemer	1.102	1.964.724	2.059.529	4.024.253	254.440.383	3.744	8.319	2.231	0	298	941.372
Merkez	8.391	17.572.380	18.122.183	35.694.562	2.351.710.938	22.699	56.357	28.062	0	3.016	7.518.059
Tefenni	2.841	7.975.858	8.123.340	16.099.198	768.353.836	15.402	6.965	12.226	0	1.454	4.877.341
Yeşilova	5.343	5.812.749	6.058.468	11.871.218	656.867.132	15.912	16.277	16.781	0	600	2.464.002
Çavdır	2.903	6.264.744	7.217.594	13.482.338	949.152.346	11.493	8.984	20.241	0	730	5.702.594
Çeltikçi	1.174	1.594.395	1.601.866	3.196.261	337.448.074	1.627	6.154	9.026	0	280	347.020
<b>Toplam</b>	<b>32.542</b>	<b>66.166.006</b>	<b>68.948.995</b>	<b>135.115.001</b>	<b>9.080.786.559</b>	<b>113.787</b>	<b>164.312</b>	<b>141.391</b>	<b>5.000</b>	<b>8.200</b>	<b>36.302.552</b>



Tablo 84 İlimizde 01.06.2006-31.12.2022 tarihleri arasındaki Tarım Sigortaları Verileri

İLÇE	Poliçe Sayısı (adet)	Sigortalıların Ödediği Prim Tutarı (TL)	Devlet Prim Desteği (TL)	Toplam Prim Tutarı(TL)	Toplam Sigorta Bedeli (TL)	Sigortalanan Alan (Da)	Sigortalanan Büyükbaş Hayvan Sayısı (baş)	Sigortalanan Küçükbaş Hayvan Sayısı (baş)	Sigortalanan Kümes Hayvanları Sayısı (adet)	Sigortalanan Arılı Kovan Sayısı (adet)	Üreticilere Ödenen Tazminat Miktarı (TL)
ALTINYAYLA	1.260	3.557.136	3.560.822	7.117.958	186.649.126	2.251	4.460	12.070	0	6.297	3.769.880
AĞLASUN	5.989	5.036.435	5.092.599	10.129.035	303.427.711	14.676	9.497	27.724	0	1.070	5.162.797
BUCAK	30.375	27.583.334	28.312.838	55.896.173	2.803.137.475	200.614	119.892	99.000	22.415	2.248	23.575.589
GÖLHİSAR	9.812	14.660.056	15.709.633	30.369.689	2.090.285.622	41.915	47.246	47.856	0	3.335	10.961.435
KARAMANLI	8.868	12.736.215	12.964.294	25.700.509	1.396.672.769	51.300	33.130	47.827	0	5.261	7.615.481
KEMER	5.606	5.991.300	6.131.070	12.122.370	437.798.275	23.031	25.999	23.936	0	1.090	3.891.195
MERKEZ	33.244	41.035.470	42.269.918	83.305.388	3.627.698.539	115.231	157.422	128.543	0	14.299	22.373.241
TEFENNİ	19.711	21.208.481	22.051.448	43.259.929	1.570.946.172	100.544	18.505	48.820	0	15.381	24.216.833
YEŞİLOVA	22.528	13.883.035	14.362.940	28.245.976	1.013.739.070	82.961	38.416	81.513	0	6.389	7.636.252
ÇAVDIR	14.567	14.415.774	16.235.291	30.651.065	2.068.039.911	82.311	30.123	114.211	0	4.735	14.132.868
ÇELTİKÇİ	6.780	3.822.367	3.838.966	7.661.333	612.062.029	13.431	24.493	57.979	0	280	1.412.963
<b>TOPLAM</b>	<b>158.740</b>	<b>163.929.604</b>	<b>170.529.820</b>	<b>334.459.423</b>	<b>16.110.456.699</b>	<b>728.266</b>	<b>509.183</b>	<b>689.479</b>	<b>22.415</b>	<b>60.385</b>	<b>124.748.533</b>

**Not:** Devlet Destekli İlk Tarım Sigortası Poliçesi 01 Haziran 2006 tarihinde kesilmiştir.

**3.8.8. Tarımsal Yayım ve Danışmanlık Hizmetleri:**

2022-2023 yılı TYDD (2022/34 nolu tebliğ) kapsamında ilimizde; 1 Ziraat Odası, 1 Birlik ve 4 Serbest Danışman tarafından toplam 870 işletmeye danışmanlık hizmeti verilmektedir. Danışmanlık desteklemesi hizmet ödemesi danışman başına 72.000,00 TL olup, ödemeler 2 taksitle yapılmaktadır. Tarımsal Danışmanlık alanında hizmet veren kişi/kuruluşlara 1. dönem ödemeleri Haziran ayı içerisinde yapılmış olup, 2 dönem ödemeleri için il icmali Bakanlığa gönderilmiştir.

Tablo 85 Tarımsal Yayım ve Danışmanlık Desteklemeleri

Tarımsal Yayım ve Danışmanlık Destekleri		
	2022-2023 1. Dönem Destekleme Tutarı (TL)	2022-2023 2. Dönem Destekleme Tutarı (TL)
Bucak Ziraat Odası	144.000	144.000
Damızlık K.K.Y.B.	180.000	180.000
Serbest Tarım Danışmanları	144.000	144.000
<b>Toplam</b>	<b>468.000</b>	<b>468.000</b>

**3.8.9. Demonstrasyon Çalışmaları:**

İlimizde yetiştiriciliği yapılan ürünlerin yöremize uygun daha kaliteli ve verimli çeşitler kullanılarak çeşit demonstrasyon çalışmaları gerçekleştirilmiş olup, demonstrasyon sonuçlarını çiftçilerimize bildirilmiştir.

Tablo 86 Demonstrasyon Çalışmaları

ÜRÜNLER	ÇEŞİT	Demonstrasyon		
		Yeri	Kurulacak Alan	Kurma Tarihi
E. BUĞDAY	Altuğ	Merkez İlçe Kurna Köyü	1 çiftçi tarlasında 5,6 da	14.10.2022
	Nusrat	Merkez İlçe Kurna Köyü	1 çiftçi tarlasında 4,5 da	14.10.2022
	Halis	Merkez İlçe Kayaaltı Köyü	1 çiftçi tarlasında 2 da	14.11.2022
	Koç	Merkez İlçe Aziziye Köyü	1 çiftçi tarlasında 2 da	23.10.2022
	Reis	Merkez İlçe Aziziye Köyü	1 çiftçi tarlasında 4 da	23.10.2022
	Reis	Merkez İlçesi Kozluca Köyü	1 çiftçi tarlasında 5 da	22.11.2022
	Müfitbey	Merkez İlçesi Başmakçı Köyü	1 çiftçi tarlasında 4 da	03.11.2022
	Nusrat	Merkez İlçe Kocapınar Köyü	1 çiftçi tarlasında 2,3 da	11.11.2022

	Halis	Merkez İlçe Hacılar Köyü	1 çiftçi tarlasında 4 da	12.11.2022
	Anafarta	Bucak İlçesi Kızılcağağaç Köyü	1 çiftçi tarlasında 750 m2	27.11.2022
	Toprak	Bucak İlçesi Kızılcağağaç Köyü	1 çiftçi tarlasında 750 m2	27.11.2022
	Değirmen	Bucak İlçesi Kızılcağağaç Köyü	1 çiftçi tarlasında 750 m2	27.11.2022
	Eylül	Bucak İlçesi Kızılcağağaç Köyü	1 çiftçi tarlasında 750 m2	27.11.2022
	Harman 22	Bucak İlçesi Kızılcağağaç Köyü	1 çiftçi tarlasında 750 m2	27.11.2022
	Köprü	Bucak İlçesi Kızılcağağaç Köyü	1 çiftçi tarlasında 750 m2	27.11.2022
	Koç	Bucak İlçesi Kızılcağağaç Köyü	1 çiftçi tarlasında 1725 m2	27.11.2022
	Acar	Bucak İlçesi Uğurlu Köyü	1 çiftçi tarlasında 6,5 da	07.12.2022
M. BUĞDAY	Türköz	Merkez İlçe Kayaaltı Köyü	1 çiftçi tarlasında 4 da	14.11.2022
	Durusa	Bucak İlçe Uğurlu Köyü	1 çiftçi tarlasında 5,2 da	07.12.2022
	Altınsa	Bucak İlçesi Kızılcağağaç Köyü	1 çiftçi tarlasında 750 m2	27.11.2022
	Saco 2018	Bucak İlçesi Kızılcağağaç Köyü	1 çiftçi tarlasında 750 m2	27.11.2022
	Alatay	Bucak İlçesi Kızılcağağaç Köyü	1 çiftçi tarlasında 750 m2	27.11.2022
	Durusa	Bucak İlçesi Kızılcağağaç Köyü	1 çiftçi tarlasında 750 m2	27.11.2022
ARPA	Ocak	Merkez İlçe Bağlar Mahallesi	1 çiftçi tarlasında 7 da	19.02.2023
	Poyraz	Bucak İlçesi Kızılcağağaç Köyü	1 çiftçi tarlasında 750 m2	27.11.2022
	Helke	Bucak İlçesi Kızılcağağaç Köyü	1 çiftçi tarlasında 750 m2	27.11.2022
	Yaprak	Bucak İlçesi Kızılcağağaç Köyü	1 çiftçi tarlasında 750 m2	27.11.2022
NOHUT (Kışlık)	Arda	Bucak İlçesi Atilla Mahallesi	1 çiftçi tarlasında 4 da	24.02.2023 (*)
KILÇIKSIZ BROM	Karaçayır	Merkez İlçe Kocapınar Köyü	1 çiftçi tarlasında 3 da kışlık	18.10.2022 (*)
	Yükselen	Merkez İlçe Kocapınar Köyü	1 çiftçi tarlasında 2 da kışlık	18.10.2022 (*)

	Yükselen	Merkez İlçe Hacılar Köyü	1 çiftçi tarlasında 1,5 da yazlık	Ekilemedi (*)
	Yükselen	Merkez İlçe Aziziye Köyü	1 çiftçi tarlasında 1,5 da yazlık	Ekilemedi (*)

(\*) Arda Nohut; yapılan kontrolde çıkışın yeknesak olmadığı, tam bir çıkış ve çimlenme gerçekleşmediği akabinde yabancı ot kontrolünün de yapılmayışı nedeniyle yoğun ot popülasyonunun olduğu görülmüştür. Üreticiye tohumlar 01.12.2022 tarihinde iletilerek kışlık ekim yapılması istenerek ve bununla ilgili teknik bilgi verilmiştir. Ancak üreticinin ekilişi bununla uyumlu olmamıştır. Ayrıca ekiliş günü toprak tavinin ekiliş esnasında kaçması kırık tav veya alaca tav denilen duruma sebep olduğu, bunun da çıkışı bozduğu kanaatine varılmıştır.

Karaçayır ve Yükselen Kılçıksız Brom için İlimiz Merkeze bağlı Kocapınar Köyünde kışlık ekiliş denemesi yapılmıştı. Yapılan kontrolde; çıkışların çok az ve seyrek olduğu görülmüştür. 25.11.2022 tarihinde arazi sürülerek faaliyet sonlandırılmıştır. Ekiliş sırasında tohum derinliğinin yüksek ayarlanması, çıkışı büyük ölçüde olumsuz etkilemiştir.

Yükselen kılçıksız brom için İlimiz Merkeze bağlı Aziziye ve Hacılar Köylerinde yazlık ekiliş planlanmıştır. Bu amaçla ilkbaharın geç donlarının atılması hedef alınmıştır. Dolayısıyla 20 Nisan tarihinden sonraki uygun bir günde ekiliş düşünülmüştür. Ancak İklimin sürekli yağışlı geçmesi nedeniyle toprak ekiliş tavi ağır olduğundan henüz demonstrasyonlar kurulamamıştır.

### 3.8.10. Bölge Grup Toplantıları (BGT) ve İl Grup Toplantıları (İGT):

Batı Akdeniz Tarımsal Araştırma Enstitüsü (BATEM) koordinatörlüğünde gerçekleştirilen 2023 yılı Bölge Grup Toplantılarından birincisi (BGT), Bitkisel Üretim ve Bitki Sağlığı Grubu başlığı altında, 06 Temmuz 2023 perşembe günü "Tıbbi Aromatik Bitkiler konulu toplantı BATEM'de gerçekleştirildi.

Batı Akdeniz Tarımsal Araştırma Enstitüsü (BATEM) koordinatörlüğünde gerçekleştirilen 2023 yılı Bölge Grup Toplantısı (BGT), Hayvansal Üretim ve Hayvan Sağlığı Grubu başlığı altında, 19 Aralık 2023 Salı günü "Küçükbaş Yetiştiriciliğinin Burdur İlindeki Genel Durumu", "Koyun ve Keçi Yetiştiriciliğinde Bakım Besleme", "Koyun ve Keçi Yetiştiriciliğinde Örgütlenme" ve " Koyun ve Keçi Yetiştiriciliğinde Yaşanan Sorunlar ve Çözüm Önerileri" konulu panel Burdur İl Tarım ve Orman Müdürlüğü toplantı salonunda gerçekleştirildi.

### 3.8.11. Eğitim Çalışmaları

Tablo 87 2023 Yılı Yapılan Eğitim Faaliyetleri

Eğitim Türü	Adet	Katılım Sayısı
Çiftçi Toplantısı	88	1883
Çiftçi Kursu	15	555
Fuar, İnceleme Gezisi vb.	5	249
Demonstrasyon	28	28
Tarla Günü	4	149

### 3.8.12. Fuarlar ve Teknik Geziler

İlimizde her yıl düzenlenen Teke Yöresi Canlı Hayvan, Hayvancılık, Tarım Teknolojileri ve Yem Fuarının sekizincisi 27-30 Nisan 2023 tarihleri arasında gerçekleştirilmiştir.

### 3.8.13. Sürü Yönetimi Elemanı Benim ve Tarımsal Nüfus Gençleşiyor Projesi

Tarımsal Nüfus Gençleşiyor Projesi kapsamında, 2023 yılında herhangi bir kurs planı yapılmamıştır.

Sürü Yönetimi Elemanı Benim Projesi kapsamında İlimiz Karamanlı İlçesinde 4, Bucak, Kemer ve Yeşilova İlçelerinde 1 adet olmak üzere toplam 7 kursta 115 kişiye İŞKUR' suz kurs planlanmıştır.

### 3.8.14. Çiftlik Muhasebe Veri Ağı Projesi Çalışmaları

ÇMVA projesine 2013 yılında 16 çiftçi ile dahil olan İlimiz, projenin 11. yılında (2022) 56 çiftçi ile projeyi sürdürmektedir. 2021 yılında faaliyetlerini sürdüren 51 çiftçiye 30.000,00 TL destekleme ödemesi yapılmıştır. 2022-2023 yılı için icmal hazırlama çalışmaları devam etmektedir.

Tablo 88 Yıllar İtibariyle ÇMVA destekleme durumu

YILLAR	2013	2014	2015	2016	2017	2018	2019	2020	2021	2022	2023
Çiftçi Sayısı	16	55	66	80	83	79	33	44	51	57	56
Köy/Mah	12	22	26	40	40	43	29	37	44	39	43
Tutar	7.500	20.625	28.050	40.000	49.200	47.400	19.800	26.400	30.000	Devam ediyor	Devam ediyor

### 3.9. HUKUK BİRİMİ ÇALIŞMALARI:

İl müdürlüğümüz Hukuk Biriminde 1 Avukat, 2 idari personel görev yapmakta olup yıllar itibariyle derdest edilen dosya sayıları aşağıdaki tabloda gösterilmiştir.

Tablo 89 Derdest Dosya Sayısı

DERDEST DOSYA SAYISI					
YILI	DOSYA ADI				
	CEZA DAVASI	İDARE DAVASI	HUKUK DAVASI	İCRA DAVASI	İPC DAVASI
2017	46	11	9	5	5
2018	83	16	11	10	14
2019	91	16	21*	141*	6
2020	93	13	1	25	22
2021	98	6	2	21	12
2022	84	5	2	22	21
2023	71	5	8	23	13

\*2019 yılı, Milli Parklar 6. Bölge Müdürlüğü derdest dosya sayıları ( HD:16, İD:113) eklenmiştir